REVUE DE PRESSE





SOMMAIRE

REVUE DE PRESSE

LABEL NATIONAL DES VILLES & VILLAGES FLEURIS

Villes et Villages Fleuris
LE LABEL NATIONAL DE LA QUALITÉ DE VIE

LABEL "4 FLEURS" 2022

VILLE DE JOUÉ-LÈS-TOURS

PRESSE ÉCRITE RÉGIONALE P.3 À P.9

PRESSE ÉCRITE INSTITUTIONNELLE P.10 À P.33

PRESSE PROFESSIONNELLE P.34

RADIO / TÉLÉVISION P.35

PRESSE WEB ET RÉSEAUX SOCIAUX P.36 À P.39

AFFICHAGE MUNICIPAL/ GUIDES P.40 À P.41

Conception et réalisation : ville de Joué-lès-Tours (Stéphanie MACON). MARS 2022.

Joué-lès-Tours, Tendances

La balade idéale des beaux jours : les Etangs de Narbonne

Contactez Info Tours

Publié le 2 avril 2022



Nous sommes à l'extrême sud de l'agglomération de Tours, loin du terminus Jean Monnet du tram et de tout autre point d'arrêt du réseau Fil Bleu. Si le GPS est un peu récalcitrant pas simple de trouver le parking mais on finit par y arriver. Quelques centaines de mètres sur un chemin et on passe la barrière. Nous voici en pleine nature, quasiment à l'écart du tumulte (juste un murmure au loin.

Nous sommes aux Etangs de Narbonne, un site de 30ha jamais ouvert au public avant 2019 mais qui l'est depuis chaque année du printemps à l'automne.

Pour en faire le tour il faut à peu près 1h, il y a un peu plus d'1km d'un bout à l'autre. Le site est divisé en deux parties : l'une plane, avec deux grands étangs reliés par un petit ruisseau (un ru). Et puis un coteau bien costaud à grimper. Partout des arbres, de jolies clairières aussi, *« au moins »* 23 espèces d'orchidées recensées, des oiseaux, des chevreuils, des écureuils, des renards…

Pendant longtemps ce site était privé, dédié à la pêche et à la chasse. Il tiendrait son nom d'un de ses anciens propriétaires. La ville de Joué-lès-Tours l'a racheté en 2000, son classement en Espace Naturel Sensible date lui de 2010. Une fois ce label obtenu, 5 années ont été consacrées à un grand travail en vue d'une ouverture au public aux beaux jours. Un inventaire de la biodiversité a été fait, un plan de gestion établi, des tables de pique-nique ou des poubelles installées ainsi que des points d'observation, des panneaux d'explication sur les écorces d'arbres ou les empreintes d'animaux…

Feux et baignades sont interdits, les vélos aussi, mais la pêche autorisée dans les deux grands étangs artificiels, dont un équipé d'un ponton. Sur le coteau on trouve de petites mares. Pour se repérer, les chemins sont balisés. En faisant le tour vous devriez croiser la dizaine de ruches d'un apiculteur local déjà sur place depuis un petit moment. Au printemps, des asperges sauvages poussent dans la zone, en plus des fameuses orchidées.

Le printemps, c'est d'ailleurs la saison la plus intéressante pour découvrir ce site des Etangs de Narbonne. La ville de Joué-lès-Tours continuera d'y organiser des activités nature pour les enfants des écoles. Le collège de la Rabière s'y rend également régulièrement, pour des randonnées.

Photo : Ville de Joué-lès-Tours.

INFO TOURS
AVRIL 2022

joué-lès-tours

loisirs

Les habitués ont fait leur retour aux étangs de Narbonne

Ouvert depuis le 1er avril, le site naturel de 30 ha a retrouvé ses fidèles promeneurs. Le mois prochain, des chèvres prendront place pour de l'éco-pâturage.



Emilien, qui habite à proximité, passe ici tous les jours. Il apprécie le calme des lieux.



Gérard, qui habite le quartier Saint-Léger, vient promener son chien Ento.

(Photos NR)

Après une ouverture le 1er avril sous un temps hivernal, ils ont attendu que le mercure remonte et que le soleil se pointe pour reprendre possession des étangs de Narbonne (1). *« Je viens toujours en avril et mai, puis en septembre car je ne suis pas là l'été. J'aime le calme des lieux et la nature presque libre »*, lâche Gérard, en admiration devant quelques fleurs alors que son chien, Ento, poursuit sa route au bout de la laisse tenue par son amie Martine. Un peu plus loin, Catherine est assise aux pieds d'un arbre : *« Je prends sa force. Cette petite clairière, c'est mon endroit de ressourcement. J'habite à Saint-Avertin, mais je viens ici toutes les semaines. J'aime le côté un peu sauvage. On sent qu'il y a une intervention de l'homme mais elle est minimale. »*

« Ça me change de mon bureau »

Cet hiver, pour favoriser le développement des orchidées locales sur des prairies calcicoles, le service des espaces verts de la Ville a fauché la végétation. Les boisements, qui composent la majorité du site, ont été éclaircis pour des raisons de sécurité ou pour dégager un espace aux chèvres, qui arriveront ici le mois prochain pour faire de l'éco-pâturage.

Emilien, qui habite à deux pas, a repris ses bonnes habitudes : *« Je viens ici tous les jours ou presque. Je suis monteur-vidéo, je viens travailler ici, ça me change de mon bureau. J'aime le calme des lieux, contrairement aux Bretonnières où on trouve plus de monde. »*

Sur les 30 ha du site, on croise encore peu de monde. Idéal pour admirer les fleurs violettes, jaunes ou blanches qui bordent les chemins. Au-dessus des têtes, les oiseaux se font entendre. Une faune et une flore riches qui plaisent à Jonathan et Patrice, deux Tourangeaux qui découvrent les lieux. *« On adore se balader et on trouve que c'est vachement bien fait. Il y a des panneaux explicatifs un peu partout sur la faune et la flore présentes, c'est très pédagogique »*, apprécient-ils, en n'excluant pas de revenir prochainement.

Ça tombe bien, les étangs de Narbonne sont ouverts tous les jours, et jusqu'au 30 septembre.

Alexandre Métivier

(1) Situés au sud de Joué, les étangs de Narbonne s'étendent sur 30 ha et sont majoritairement composés de boisements, ainsi que deux étangs reliés par le ru de la Piole.

LA NOUVELL ERÉPUBLIQUE
AVRIL 2022

environnement

Un nouveau plan de gestion pour les espaces verts

L'objectif de la Ville est de valoriser la biodiversité locale et de maîtriser les dépenses énergétiques par une tonte adaptée des espaces verts.



Un investissement de 13.800 € pour un robot automatisé permettant la tonte du terrain de rugby.

(Photo NR)

Cela a débuté en 2021 avec l'élaboration d'un plan de gestion différenciée des espaces verts et la proposition d'une action globale visant à adapter l'intervention humaine en fonction des enjeux environnementaux de la ville. *« Et la tonte adaptée des espaces verts est une des actions du nouveau plan de gestion différenciée, pour avoir plus de nature en ville avec moins d'arbres coupés et une protection de la nature »*, précise Bernard Sol, adjoint délégué à l'urbanisme, au cadre de vie, aux espaces verts et aux parcs et jardins.

En pratique, cela se traduira par une tonte régulière des limites de propriétés riveraines, des abords de cheminements, mobiliers urbains et aires de jeux, pour 35 ha d'espaces verts concernés en 2022.

Une tonte robotisée au stade Pierre-Albaladejo

La zone centrale sera broyée ou fauchée ponctuellement d'une à trois fois par an en fonction des sites. *« De manière à favoriser le développement de la flore sauvage »*, explique Vincent Epron, responsable du service des espaces verts. Pour expliquer cette nouvelle gestion, des panneaux de sensibilisation ont été installés sur la majorité des sites concernés avec un QR code renvoyant vers le site internet de la Ville.

Dans le même objectif de trouver des solutions aux moyens humains limités et d'optimiser les dépenses de fonctionnement du service des espaces verts, un robot automatisé à grande capacité de tonte a été installé au terrain honneur de rugby au complexe Pierre-Albaladejo dans le cadre d'une démarche environnementale. *« Un terrain au niveau national avec des exigences plus importantes »*, rappelle Bernard Sol. Ce robot qui demande peu d'entretien travaille en continu et de façon autonome *« et il permet d'avoir un des plus beaux terrains du comité »*, constate Jean-Luc Magnaval, responsable jeunes cadets-juniors de l'US Joué rugby. Cette installation a un autre avantage indéniable. *« Il permet de reporter 32 h de travail sur d'autres opérations d'entretien des onze autres terrains de la ville »*, conclut Vincent Epron.

Cor. NR : François Scicluna

LA NOUVELLE RÉPUBLIQUE
FÉVRIER 2022

urbanisme

À La Rabière, un pôle de santé créé et le centre commercial déplacé

L'actuel centre commercial va être détruit et déplacé en face, sur le square Marcel-Pagnol, où un centre de santé est aussi prévu au cœur du quartier.



Le centre commercial, actuellement situé entre les rues Rotière et Fizeau, va être déplacé de l'autre côté de la ligne de tramway.



Il prendra alors place sur l'actuel square Marcel-Pagnol, où un centre de santé sera aussi construit.

(Photos NR)

Le visage du quartier va changer. Quand ? Il est trop tôt pour le dire. Mais dans quelques années (1), les commerces du cœur de La Rabière auront changé de place. Ils seront situés au niveau de l'actuel square Marcel-Pagnol, entre les rues des Maréchaux-Foch et Joffre. L'actuel centre commercial, entouré par les rues de la Rotière, la ligne de tramway ou la rue Fizeau, va être détruit et laisser sa place à un square. Le supermarché Al Siclani reste quant à lui en place.

« On s'occupe du bien-être et de la santé »

« Le centre commercial ne sera démoli que quand le nouveau sera construit. Nous voulions donner un peu de neuf, nous n'arrivions pas à rénover l'actuel comme il le fallait. Nous nous sommes aussi aperçus qu'avec la ligne de tramway, le centre commercial était un peu isolé de la grande zone de vie que représente le marché du jeudi, sur la place Nelson-Mandela. C'est le cœur du quartier. Nous avons sollicité les commerçants qui ont donné leur accord. Il n'y a pas d'inquiétude », précise Frédéric Augis, maire de Joué-lès-Tours et président de la Métropole.

Une phase de négociations doit tout de même s'ouvrir désormais avec les principaux concernés pour savoir lesquels seront transférés d'un centre commercial à l'autre. Et lesquels ne le souhaitent pas. *« Il faudra aussi travailler sur la configuration des lieux, établir les financements, mener les études nécessaires avant de se lancer »*, ajoute Frédéric Augis.

Mercredi après-midi, aux côtés notamment de la préfète Marie Lajus et du directeur général de Val Touraine Habitat, Jean-Luc Triollet, il a détaillé les évolutions du projet de restructuration du quartier dans le cadre du Nouveau programme national de renouvellement urbain (NPNRU). Après une audition le 15 décembre 2021 devant le comité d'engagement de l'Agence nationale pour la rénovation urbaine (Anru), où Valérie Turot, première adjointe déléguée à la politique de la ville, à la jeunesse et à la médiation urbaine, représentait la Ville, un avis favorable a été donné en février 2022 et une subvention supplémentaire de 490.000 € (2) a été accordée par l'État.

Un nouveau pôle de santé

Sur cette somme, 195.000 € seront dédiés à la construction d'un centre de santé. Après avoir d'abord été envisagé rue Jacques-Poirrier, derrière l'église Saint-Joseph, lui aussi sera situé sur l'emplacement actuel du square Marcel-Pagnol. *« Il sera à côté du tramway et de la pharmacie, c'est préférable. On parle souvent de déserts médicaux ruraux mais il y en a aussi des urbains. La santé est capitale pour nos populations, également pour celles d'origine étrangère, avec des orthophonistes par exemple. C'est la première réussite pour les gamins à l'école*, reprend Frédéric Augis. *C'est donc capital de mettre en place ce projet. Aujourd'hui, on s'occupe du bien-être et de la santé, des évolutions qui vont changer la vie des habitants. »*

(1) Tours Métropole Val de Loire annonce une préparation et réalisation entre 2022 et 2030 des opérations inscrites dans la convention du NPNRU, à Joué-lès-Tours, Saint-Pierre-des-Corps et Tours, et de celles qui seront intégrées avec le futur avenant, dont la signature est prévue en juin.

(2) Sur un montant global de 23,2M € hors taxe, l'ANRU verse 4M € de subventions. La Métropole (3,1M €), la Ville (1,9M €), Val Touraine Habitat (8,8M €), la Région (2,3M €) et le fonds européen de développement régional (400.000 €) complètent ce budget. À noter enfin le concours de la Caisse des dépôts avec des prêts de 3M € environ.

Alexandre Métivier

LA NOUVELLE RÉPUBLIQUE
FÉVRIER 2022

joué-lès-tours

environnement

Fermés en hiver, les étangs de Narbonne se régénèrent

Entre le 1er octobre et le 31 mars, l'espace naturel est fermé au public. L'occasion de faire quelques aménagements avant la réouverture au printemps.



Un espace a été déboisé afin de favoriser l'arrivée de quelques chèvres au printemps 2022.



Qui cohabiteront avec des ragondins et les autres espèces.

(Photos NR)

Un chant d'oiseau au loin, un envol de quatre canards à la lisière de l'eau et puis, au détour d'un virage, deux ragondins blottis l'un contre l'autre dans les branchages. Depuis le 1er octobre, les animaux sont les seuls à profiter des étangs de Narbonne. Cet espace de 30 ha au sud de la ville, qui compte deux étangs reliés par le ru de la Piole, est fermé au public depuis le 1er octobre et le restera jusqu'au 31 mars. *« On procède ainsi depuis 2019 et l'ouverture au public. L'objectif est de préserver le site, d'écouter et comprendre la nature »*, vante Philippe Lacarte, conseiller municipal délégué aux espaces naturels sensibles et à la gestion des plans d'eaux. Ainsi, l'hiver, ce sont les équipes de Vincent Epron, le responsable des espaces verts de la Ville de Joué, qui sont les seules autorisées à pénétrer sur le site, ainsi que leurs prestataires. *« On appauvrit le sol sur des surfaces définies en fauchant la végétation afin de favoriser le développement de prairies calcicoles. Elles sont favorables au développement de la quinzaine d'espèces d'orchidées que nous trouvons sur site »*, indique-t-il.

« Pas vocation à ressembler aux Bretonnières »

Plusieurs dizaines d'arbres sont aussi abattus parmi les charmes et les chênes qui peuplent le site. *« Même si ici, on veut laisser la nature prendre le dessus, il y a des abattages sécuritaires au bord des chemins mais aussi des arbres qui peuvent être malades. Des boisements ont aussi été éclaircis pour ne pas trop obstruer le milieu »*, ajoute Vincent Epron.

Pour l'entretien du site, 15.000 € sont budgétés chaque année. Une somme qui pourrait grimper si le nouveau plan de gestion est validé lors du vote du budget cette année. Un poste d'observation des espèces à 360 degrés est imaginé dans un futur proche.

La plus spectaculaire des opérations de l'hiver a consisté à préparer une clairière pour de l'éco-pâturage. *« On veut faire venir cinq à dix chèvres qui seront propriété de la Métropole et qui seront parquées avec des clôtures mobiles pour les déplacer en fonction de la nourriture à trouver »*, poursuit Vincent Epron.

Elles cohabiteront avec les nombreux animaux qu'on recense déjà aux étangs de Narbonne. Chevreuils, sangliers, lièvres, blaireaux ou renards roux ont leurs habitudes ici. *« Cet espace est sensible. Il n'a surtout pas vocation à devenir comme les Bretonnières. On veut que les gens viennent aux beaux jours tout en préservant au maximum le site »*, conclut Philippe Lacarte.

Alexandre Métivier

LA NOUVELLE RÉPUBLIQUE
JANVIER 2022

marché aux truffes samedi

C'est une première à Joué-lès-Tours : le premier marché aux truffes de la cité aura lieu samedi. Une dizaine de producteurs tourangeaux sont attendus.

Signe de l'importance que la Ville accorde à ce premier marché aux truffes de samedi prochain au château de la Borde, le maire Frédéric Augis a souhaité l'annoncer en personne lors d'une conférence de presse, hier après-midi, dans son bureau de l'hôtel de ville.
À ses côtés, Serge Desazars, trufficulteur professionnel à l'enseigne du Baron de la Truffe, représentait l'association des trufficulteurs de Touraine qui organise cette manifestation en partenariat avec la Ville de Joué-lès-Tours.

Entre 700 et 900 euros le kilo

Ce premier marché qui réunira une dizaine de trufficulteurs du département s'inscrit dans le calendrier des marchés aux truffes qui ont lieu chaque année, en cette saison, en Touraine. Lancés le 18 décembre à Amboise, ces marchés se déplacent chaque samedi jusqu'à la fin du mois février, à Richelieu, Ballan-Miré, Joué dans quelques jours, et bien sûr à Marigny-Marmande, haut lieu de la trufficulture en Touraine. Ce sont entre 10 et 20 kg qui s'échangent sur ces marchés et jusqu'à 30 kg à Marigny lors du grand marché de Noël. Samedi, les amateurs devraient se presser autour des chalets des producteurs de la célèbre truffe noire dite « du Périgord » *(tuber melanosporum). « Ces marchés sont la garantie d'une production de qualité contrôlée,* assure Serge Desazars. *Chaque truffe passe dans les mains d'un contrôleur certifié. On peut dire que l'Indre-et-Loire est le département où le niveau d'exigence de qualité est le plus élevé de France aujourd'hui »,* ajoute le producteur de Ligré. L'Indre-et-Loire fut avec le Poitou le berceau de la truffe. Et le département est aujourd'hui l'un des principaux territoires de production de truffes en France (10 % de la production nationale, autant que le Périgord).



Chaque samedi, les marchés aux truffes du département voient s'écouler entre 10 et 20 kg du fameux champignon.

Le trufficulteur parle d'une *« très belle année pour les truffes qui ont bénéficié du froid de l'automne et des gelées matinales actuelles, qui sont un élément déclencheur de la maturité de la truffe. C'est en janvier que la qualité est la meilleure, il faut en profiter. D'autant que rien qu'avec une truffe, on peut se faire vraiment plaisir sans se ruiner ».* Mais pour quelques grammes, il faudra quand même délier un peu sa bourse. Le prix au kilo actuel oscille entre 700 et 900 euros.

P.L.

Samedi 29 janvier, de 9 h à 13 h, parc de loisirs de La Borde, route de Monts, à Joué-lès-Tours. Entrée libre. Port du masque obligatoire.

joué-lès-tours

commerce

Ce week-end, les truffes se sont invitées au menu

Pour la première fois, un marché aux truffes était organisé samedi matin à Joué-lès-Tours. Et dans les allées, chacun savourait cette nouveauté.

François repart avec quatre petits sacs sous le bras. Ce Jocondien vient d'acheter cinq jolies truffes à Bernard, un producteur du Loir-et-Cher, *« pour se faire plaisir. Et pour gâter mes enfants »,* lâche le vieil homme sous le regard amusé de son fils. Samedi matin, comme lui, ils étaient quelques dizaines à venir profiter du premier marché aux truffes organisé à Joué-lès-Tours.



François (à droite), un Jocondien, vient d'acheter cinq truffes à Bernard, moyennant 220 €. (Photo NR)

Des truffes de 700 à 800 € le kilo

Sous le regard du maire Frédéric Augis et de quelques élus de la majorité, la matinée avait commencé par un contrôle des truffes présentées au public. *« Sur 18,5 kg apportés, 3 kg ont été rejetés car les truffes présentaient des bactéries. On ne peut plus les vendre, mais le trufficulteur peut les garder pour sa consommation personnelle »,* éclaire Jacques Moulin, secrétaire de l'association des trufficulteurs de Touraine, co-organisatrice de l'événement avec la mairie.
Quatre membres de la confrérie des Fleure-Truffes et Gouste Foie Gras en Riches Lieux de Touraine étaient également présents, en costume. *« C'est important d'avoir ce genre d'événements pour faire connaître le produit,* estime Jean-Marie Lhuillier, trésorier de la Templerie fondée en 1983. *En Touraine, on trouve surtout des truffes dans le Richelieu. »* À l'issue des quatre heures de vente, neuf kilos ont été écoulés.
En ce moment, la truffe de Touraine se vend à 700 ou 800 € le kilo. Une accalmie bienvenue sur les prix par rapport au mois dernier. *« Au moment de Noël, c'était 1.000 €. Maintenant, ça baisse et ça devrait encore baisser en février. On ne sait jamais ce que va donner la terre mais c'est une bonne année. L'an dernier, il y en avait moins et les prix étaient plus hauts »,* révèle Guillaume Decharte, installé à Courcoué depuis sept ans.

Un produit « au summum de son parfum »

Deux marchés sont encore prévus à Marigny-Marmande (5 février) et Richelieu (12 février). Bernard, le producteur du Loir-et-Cher, a apprécié l'arrivée du marché jocondien dans le calendrier : *« On fait découvrir un produit qui est au summum de son parfum. Il faut manger la truffe avec un corps gras, on peut s'en servir comme d'un condiment. »* Marie-Line et Michel, de Saint-Genouph, ont l'habitude d'en manger avec des œufs. *« La truffe reste un produit cher, mais là, les prix sont raisonnables »,* estiment-ils.

Alexandre Métivier

Informations sur www.latruffedetouraine.fr

LA NOUVELLE RÉPUBLIQUE
FÉVRIER 2021

loisirs

Les nouveaux jeux font des heureux

De passage chez un proche habitant du quartier, ce père de famille n'a pas hésité. *« On a vu la structure, on est venu en profiter »*, lâche-t-il en surveillant du coin de l'œil ses deux enfants qui s'amusent là sur un toboggan, ici sur un module sur ressort. Depuis peu, les enfants de 2 à 12 ans profitent d'une structure de jeux flambant neuve au sein du quartier Alouette Nord-Grande Bruère.

Elle est composée de trois grands modules et de deux petits, installés sur un sol souple couleur bois. Situé sur le square Nungesser et Coli, au niveau de la rue Maryse-Bastié, l'espace de loisirs n'est pas une nouveauté. Il a simplement été rénové entièrement en fin d'année dernière. Coût pour la mairie : 58.750 euros.



S'ils regrettent un ancien module composé d'anneaux, les enfants profitent des nouveaux jeux installés dans le parc qui leur est réservé.

Pour ce prix-là, trois grands modules composés de toboggans, échelles, rampes, anneaux, mini-mur d'escalade sont mis à la disposition des enfants de 2 à 12 ans. Cloé, qui en a 8, apprécie la nouveauté. *« Surtout le grand toboggan qui est mon préféré. Mais j'aimais bien aussi avant. Il y avait des grands anneaux où on s'amusait beaucoup »*, se souvient-elle, accompagnée par sa grand-mère.

« On les amène quand ils sont chez nous, aux vacances ou le mercredi. On préfère qu'ils s'amusent ici plutôt qu'ils restent à la maison devant les écrans », souligne Annick.

« Toujours mieux d'avoir un peu de nouveauté »

À ses côtés, Michèle est venue avec son petit-fils. Lui regrette aussi les anciens anneaux remplacés par un module plus récent qui en est dépourvu. *« Les jeux étaient bien, pas trop vieux »*, estime-t-il. Ce n'est pas l'avis de sa grand-mère. *« C'est toujours mieux d'avoir un peu de nouveauté. Les anciennes structures étaient vraiment dégradées. Là c'est propre, c'est très bien. »*

A. M.

LA NOUVELLE RÉPUBLIQUE
FÉVRIER 2021

environnement

L'élagage de plusieurs platanes salué par les riverains

Les platanes du mail Coubertin ont été taillés afin d'empêcher les étourneaux d'y nicher à l'avenir. Leurs fientes recouvraient trottoirs et voitures.

Moussa n'est pas là depuis longtemps. Mais il a eu le temps de comprendre le problème bien spécifique lié au stationnement dans la rue Pierre-de-Coubertin, à Joué-lès-Tours. *« Une vraie galère. J'ai amené plusieurs fois ma voiture au lavage »*, souffle-t-il. Ici, ce n'est donc pas forcément le manque de places de parking qui pose problème. Le souci se situe quelques mètres au-dessus du bitume, là où nichent depuis des années des étourneaux. En ce moment, les volatiles ne sont pas là. Ils ont migré vers le sud de l'Europe cet hiver.

Dans le quartier de la Rabière, le sujet est récurrent et il a donc été décidé de faire élaguer une vingtaine de platanes du mail Coubertin, entre les rues Lavoisier et Gay-Lussac. C'est la Métropole qui a mandaté une entreprise pour effectuer les travaux pendant une dizaine de jours début février.



Après l'élagage des platanes au début du mois, une mini-pelle s'active en cette fin du mois de février pour curer les fientes des volatiles.

D'autres élagages demandés autour

« Malgré toutes les mesures prises par la Ville, les nuisances liées aux étourneaux sont persistantes depuis plusieurs années. Un élagage permettra d'empêcher les étourneaux de nicher en soirée et donc de réduire les nuisances liées à leur présence », indiquait la municipalité le mois dernier. Cette semaine, une mini-pelleteuse s'activait encore pour curer les fientes des volatiles sur la pelouse entre les arbres.

« C'est génial que les arbres aient été élagués. Ma voiture était pleine de fientes des oiseaux, reprend Moussa. J'étais obligé d'aller me garer autre part, c'était pénible. Aujourd'hui, je suis soulagé. » Michel, qui habite la rue Gay-Lussac, apprécie lui aussi le travail effectué. Et demande à ce que l'opération soit répétée devant chez lui. *« Ce qu'ils ont fait ici, c'est très bien. Avant, on ne pouvait pas passer, il y avait des fientes partout, ça glissait. Mais on a aussi des étourneaux qui nichent dans les arbres entre les rues Gay-Lussac et Pierre-Laplace. C'est infernal. J'ai appelé la mairie il y a trois semaines pour signaler le problème »*, souffle ce retraité, installé dans le quartier depuis 40 ans. *« Nous sommes aussi envahis par les tourterelles qui font leurs besoins sur nos balcons. Je vais installer des pics pour qu'elles ne viennent plus »*, promet-il.

Depuis son balcon, Dominique salue également le travail effectué. *« On avait toujours des fientes sur nos voitures garées sous les arbres »*, grimace-t-il. Mais il s'inquiète aussi des cimes encore intactes des arbres dans le prolongement des platanes déjà élagués, le long de la rue Coubertin jusqu'à la rue James-Pradier. *« Il faudrait que l'élagage se poursuive ici car quand les oiseaux vont revenir, ils vont nicher dans ces arbres. Les étourneaux sont nombreux et les voitures et trottoirs en dessous risquent d'être envahis de crottes. »* Affaire à suivre…

Alexandre Metivier



LA NOUVELLE RÉPUBLIQUE
AVRIL 2021

Les étangs de Narbonne, un cadre idyllique de promenade

Pendant le confinement, et avec la limite des 10 km autour du domicile, le site ouvert tous les jours pourrait s'avérer être un endroit de respiration idéal.



Marie-Hélène et Katia, deux Tourangelles, apprécient le calme et le cadre des étangs de Narbonne.

Au bout d'une route un peu cabossée, un petit chemin caillouteux serpente entre deux champs. C'est l'accès piéton aux étangs de Narbonne, en contrebas de la ferme du Grand Bourreau. Ils ont rouvert le 1er avril et resteront accessibles tous les jours jusqu'à la fin de l'automne. En cette période de confinement, qui plus est avec l'interdiction de se déplacer à plus de dix kilomètres de son domicile, l'endroit peut se révéler comme un espace idyllique de promenade.

Classé « Espace naturel sensible » par le Département d'Indre-et-Loire en 2000, il est la propriété de la Ville de Joué depuis 1999. Auparavant, il a accueilli des activités agricoles et d'élevage au Moyen Âge avant de devenir la propriété du seigneur Aimery de Nerbonna au XIIe siècle (le nom actuel est un héritage de cette période) puis de servir de territoire de chasse du XVe au XIXe siècle.

> « C'est bien aménagé, il y a des bancs presque partout »

Ici, le silence prédomine. Il est à peine perturbé par le chant des mésanges ou le cancanement des canards. Le site de 30 ha compte deux étangs, reliés par le ru de la Piole, ainsi que plusieurs mares ou points de vue. Mercredi dernier, ils étaient des dizaines à profiter du beau temps et du charme des lieux. *« En tant qu'habitants de Joué, nous connaissons les étangs depuis toujours. Les aménagements effectués dernièrement par la mairie sont très agréables,* souligne Claude. *Dans cette période, c'est formidable d'avoir ce genre d'endroits pour se balader, se promener. On peut faire différents circuits. »*

À ses côtés, Gérard estime que *« la mairie a mis le paquet. C'est appréciable. Et puis on trouve plein de panneaux, c'est pédagogique pour les petits comme les grands »*, apprécie-t-il avant de s'installer avec Claude et Françoise sur une table de pique-nique.

Bâtons de marche à la main, Alain et Isabelle habitent eux aussi à Joué. Mais en 40 ans de présence, ils n'étaient jamais venus ici. *« La découverte est superbe ! C'est bien aménagé, il y a des bancs presque partout. D'ici quelques jours ou semaines, ce sera encore plus fleuri »*, s'enthousiasme Alain. On aperçoit déjà quelques chlorettes ou orchidées sauvages au bord des chemins. Il est en revanche formellement interdit d'en cueillir, de même que se baigner ou organiser des barbecues ou feux de camp sur site. Les engins motorisés ne sont également pas autorisés sur les chemins des étangs de Narbonne.

« Ce n'est que la deuxième fois que je viens mais c'est toujours aussi sympathique. Ce n'est pas encore trop connu donc c'est calme », sourit Marie-Hélène, qui prend le soleil sur un banc aux côtés de Katia. Elles habitent Tours. *« À vol d'oiseau, nous sommes dans la limite des dix kilomètres »*, jurent-elles. *« On apprécie les aménagements de ces espaces naturels sensibles,* ajoute Katia. *C'est agréable de pouvoir se promener un peu partout. »*

Alexandre Métivier

Ouvert 7j7, jusqu'au 31 octobre. Accès par route de la Billette. Renseignements sur www.espacesnaturels.touraine.fr/etangs-de-narbonne.html



Le site, qui s'étend sur 30 ha, possède deux étangs reliés par un ru et de multiples mares. La faune et la flore s'épanouissent.

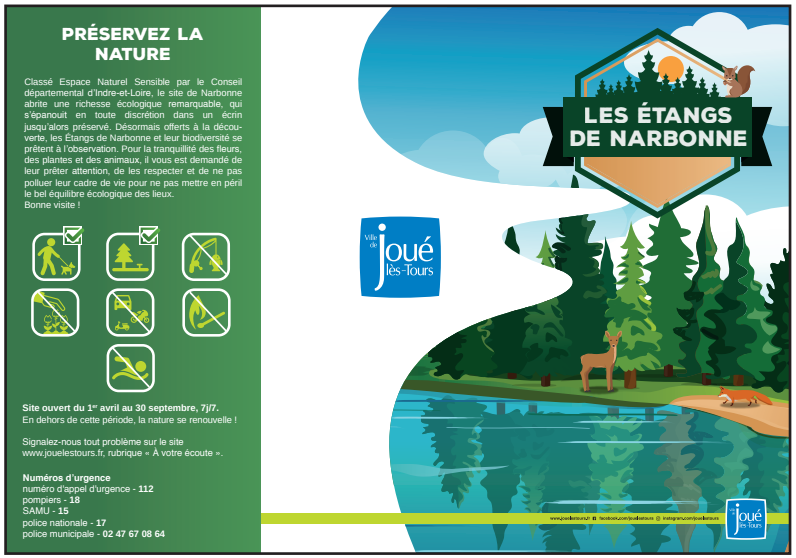



LA NOUVELLE RÉPUBLIQUE
OCTOBRE 2020

environnement

Le parc de la Rabière le poumon vert du centre-ville

Le parc de la Rabière qui donna son nom au quartier est un lieu de promenade privilégié des Jocondiens, au cœur de la cité. Un parc à la riche histoire.



Le canal et le petit étang en demi-lune, derniers vestiges, avec l'Orangerie qui abrite les serres municipales, de l'ancien château de la Rabière qui fut détruit par un incendie en 1967.

Dans son dernier numéro de février, le magazine *Joué ma Ville* consacre un long article au parc de la Rabière, véritable poumon vert qui s'étend sur 35 hectares au cœur de la cité. Un parc très prisé des Jocondiens, dont beaucoup ignorent peut-être qu'il était déjà peuplé à l'ère du Néolithique et qu'on y a découvert les vestiges d'une villa gallo-romaine, là même où se dressait le château de la Rabière dont beaucoup de Jocondiens se souviennent encore.

Au début du XVIe siècle, alors que Louis XII règne sur la France depuis son château d'Amboise, le parc est la propriété de Pierre Thévenin, contrôleur du grenier à sel qui deviendra maire de Tours en 1511. Le château du parc et la pièce d'eau sont construits en 1725. À la Révolution, en 1789, c'est un député du Tiers-Etat et négociant en vins Paul Lépinne-Baulieu qui en devient le propriétaire.

Les vignes de la Rabière se situent à l'emplacement de l'actuelle médiathèque. Plusieurs familles de propriétaires se succèdent au fil des siècles. En 1959, René Barris, l'un des fils de la famille qui possède alors le château, crée un petit parc zoologique dans le parc, avec un couple de lions, Douchka et Birama, une autruche prénommée Belzébuth, des pélicans, des loups, un tapir, des singes, des antilopes, des dromadaires... Mais le zoo ne survit pas au décès de son initiateur en 1960, et tous les animaux sont revendus. Le château est en partie détruit en 1967 dans un incendie aux origines douteuses, et tombe dans l'abandon. La Ville rachète le site en 1972 et entame de gros travaux jusqu'à l'ouverture du parc au public en 1976, sous l'ère du maire Raymond Lory.

Depuis, les Jocondiens fréquentent assidûment ce parc de la Rabière, pour y emmener les enfants aux aires de jeux, pique-niquer en famille, s'oxygéner à la pause déjeuner, marcher, courir, ou rester les pieds tanqués comme le font les nombreux membres de l'Union sportive Joué pétanque.

C'est aussi là dans ce parc qu'ont lieu - sauf pandémie - Les Années Joué, le Festival des arts de la rue, Faites le Printemps. Autant de grands événements populaires qui accueillent chaque année des dizaines de milliers de visiteurs.

P.L.

LA NOUVELLE RÉPUBLIQUE
SEPTEMBRE 2020

urbanisme

Check-up pour les platanes de Jean-Jaurès

Des tests de résistance ont été réalisés jeudi par les services municipaux sur six des 147 platanes qui bordent le boulevard Jean-Jaurès, à la suite d'une expertise qui avait révélé l'année dernière quelques altérations pouvant fragiliser les arbres.

« L'expertise de 2019 devait être affinée pour nous assurer de l'état de ces six arbres. On réalise aujourd'hui ce qu'on appelle un test d'ancrage », expliquait Alix Adam, responsable adjointe des espaces verts à la Ville de Joué-lès-Tours.

Les services municipaux ont passé une corde autour des branches des six platanes avant d'exercer une traction, dans le but d'évaluer la capacité de résistance des arbres. Celle-ci est mesurée par d



Les services municipaux ont tendu une corde passée autour des branches des platanes.

capteurs, installés sur les troncs par un expert indépendant, qui renseignent sur l'écrasement des fibres ou encore l'angle de basculement.

L'expert doit rendre d'ici quelques semaines ses conclusions, qui seront ensuite mises en œuvre par la municipalité.

Julien Proult

Des vendanges précoces et sereines à la Liodière

Les raisins de la parcelle de noble joué ont été récoltés cette semaine. Un bon cru, selon l'exploitant, serein avant la mise en bouteille.



La vendangeuse mécanique à l'œuvre, mercredi matin.

(Photos NR, Julien Pruvost)



L'équivalent de 19.000 bouteilles a été récolté.

La vigne prend racine, ça commence à être de plus en plus perceptible. Cinq ans après le début de l'aventure à la Liodière, Jérémie Pierru voit le verre plus qu'à moitié plein. Pour le vigneron, qui exploite cette parcelle, plantée en 2015 et appartenant à la Ville de Joué-lès-Tours, le cru 2020 s'annonce réjouissant. *« C'est une belle année, précoce. Les raisins sont mûrs et sains. La matière première est jolie, donc on est serein. »*

Les trois hectares situés à Joué-Sud ont été récoltés en deux fois cette semaine. Restent quelques pieds qui seront vendangés à la main dimanche matin dans le cadre des « Vendanges festives » organisées par la municipalité.

Commercialisation en avril

De ces raisins seront tirés environ 14.000 litres, soit quelque 19.000 bouteilles. À titre de comparaison, l'équivalent de 23.000 bouteilles avait été récolté en 2018, et autour de 15.000 l'année dernière, marquée par une forte sécheresse.

Or le rosé, production principale de la Liodière, a besoin de plus d'eau que le vin rouge. Mais pas de stress hydrique cette année, donc pas de stress chez l'exploitant, qui compte aussi tirer un peu de *« blanc de noir, un vin mousseux issu de raisins de pinot noir »*. Les trois cépages du noble joué - pinot Meunier, pinot noir et pinot gris - donnent des *« vins assez structurés, qui passent très bien en assemblage »*, selon le vigneron.

Après les vendanges des dernières grappes, dimanche matin, le vigneron mettra en bouteilles pour une commercialisation prévue pour avril prochain pour le rosé noble joué. Pour le blanc de noir, il faudra, en revanche, attendre au moins un an de plus.

Julien Proult

centre-ville

Jolis jardin et souvenirs au square des Cèdres

Pousser l'un des portillons du square du cèdre, sis au coin des rues de Chantepie et du Comte de Monts, entrer et parcourir les allées joliment pavées : voilà un vrai moment agréable à vivre en plein centre-ville.

Sur la plaque, côté Chantepie, est écrit : *« Ici habitaient Yvette (1912-1977) et Jacques Leblanc, médecin (1915-1986) »*. Et le cabinet médical, une vieille dame, assise sur un banc, s'en souvient. Moment de nostalgie, en l'écoutant parler : *« Je vis à Joué depuis 1967 ! La ville, je la connais ! Dans cette rue, on trouvait tous les commerces : boulangerie, boucherie, poissonnerie... et là, à la place du jardin, il y avait un cabinet médical. Aujourd'hui, c'est mort. Il n'y a plus que les grandes surfaces et c'est beaucoup trop loin ! Heureusement, il y a les enfants pour faire les courses ! »*

Sereine, malgré tout, la tranquille nonagénaire avoue venir régulièrement respirer dans ce beau carré de verdure : *« On est bien ici. On a l'air, les bancs. On y croise des anciens qui marchent difficilement, mais aussi des parents et leurs enfants, surtout à la sortie de l'école. On n'entend pas le bruit des voitures, ou bien je n'y fais pas attention ! »*

La Jocondienne apprécie la beauté des arbres et des fleurs, *« si bien entretenus »* et se souvient du cèdre *« abattu après une tempête, je crois ! »*.



Le square des Cèdres, trésor vert en pleine ville.

Alors, ne pas hésiter à profiter d'un moment de détente, gratuit, au milieu d'espèces végétales de toute beauté !





LOISIRS

Joué Fleurie 2020 a livré son verdict

À l'issue du passage du jury en juillet dernier, le concours 2020 de Joué Fleurie, qui récompense les plus balcons et jardins de Joué-lès-Tours, a livré son verdict. Les lauréats sont : Jean-Paul Renault (catégorie « balcon ») et Marie Serruau (catégorie « jardin »). Au total, 33 personnes ont participé au concours cette année (22 pour les jardins, 11 pour les balcons). En raison du contexte sanitaire, la cérémonie de récompense habituelle n'a pas pu avoir lieu.

LA NOUVELLE RÉPUBLIQUE
NOVEMBRE 2020

environnement

Sus à la jussie aux Bretonnières

Sur la journée d'hier, nous avons arraché neuf tonnes de jussie, qui ont été transportées vers un site de traitement spécifique, résume Arnaud Turminel (de Tours Métropole) qui pilote l'opération arrachage de la jussie au lac des Bretonnières, en liaison avec la ville de Joué-lès-Tours. Il faut dire que cette plante invasive aquatique se développe très rapidement, et sur le petit bassin situé au sud du lac, en trois ou quatre ans, elle a recouvert près des deux tiers de la surface de l'eau. Cette prolifération a de nombreuses conséquences, comme un déficit en oxygène qui limite ou empêche la vie aquatique. En début de semaine, les grands moyens étaient donc déployés et les promeneurs ont pu observer l'efficacité du bateau faucardeur, véhicule amphibie équipé d'une fourche mécanique permettant d'arracher les plantes et de les déposer sur la berge. *« Cette première opération d'envergure était programmée de longue date, et après le petit bassin, elle se poursuivra la semaine prochaine, aux différents endroits du lac qui le justifient »* explique Philippe Lacarte, délégué à la gestion des plans d'eaux. Pour éviter une nouvelle invasion, des opérations ponctuelles seront organisées avec l'ensemble des associations utilisatrices du lac.



Dépôt de la jussie sur la berge.

Joué ma Ville n°117
JANVIER 2022

Décembre 2021

Décorations de Noël en fanfare

Cette année, c'est la musique qui a été choisie pour la thématique des décorations de Noël. Harpe lumineuse, piano scintillant et notes de musique rouges et noires égayaient la cité jocondienne.





ÉNERGIE

Installation de mâts solaires

En décembre, Tours Métropole Val de Loire a engagé des travaux pour la pose de 17 mâts d'éclairage solaire, sur le boulevard périphérique à Joué-lès-Tours.

Innovants, ces lampadaires autonomes, installés dans le courant du 1er trimestre, offriront un éclairage performant tout en étant écologiques et économiques. La puissance de l'allumage variera en fonction des heures de pointe passant de 100% à 80%, pendant la période où le trafic est le plus faible. Cela maintiendra un éclairage minimum tout en économisant l'énergie des batteries. Ces dernières ainsi que les panneaux solaires ont été dimensionnés durant le plus faible ensoleillement de l'année, pour garantir un fonctionnement de 365 nuits par an. Ce test à grande échelle, sur un axe routier important, va permettre de valider le fonctionnement et la pertinence de ce type d'équipement, avant d'envisager un déploiement plus large.

Tous les travaux sont sur
www.jouelestours.fr/les-equipements/travaux-en-ville



> Judicaël Osmond, Vice-Président de Val Touraine Habitat et Vice-Président du Conseil départemental d'Indre-et-Loire, Valérie Turot, Première adjointe au Maire et Conseillère départementale déléguée, Jean-Luc Triollet, Directeur Général de Val Touraine Habitat, Frédéric Augis, Maire de Joué-lès-Tours, Nadia Seghier, Secrétaire Générale de la Préfecture d'Indre-et-Loire.

URBANISME

Pose de la première pierre de l'Îlot Gratias

La 1re pierre du chantier de la résidence « Îlot Gratias » a été posée début décembre, en présence notamment de Monsieur le Maire et Président de Tours Métropole Val de Loire. Cette opération s'inscrit dans le cadre du Nouveau Programme National de Renouvellement Urbain (NPNRU). Porté par la Ville de Joué-lès-Tours, Tours Métropole Val de Loire et Val Touraine Habitat, ce futur bâtiment viendra clore un îlot construit depuis plusieurs années et offrira en tout, 42 logements locatifs sociaux.



Joué ma Ville n°116
NOVEMBRE 2021

Du 20 au 22 octobre 2021

Opération
"Fleurissons notre cimetière"

Près de 5000 chrysanthèmes ont été offerts par la Ville afin d'honorer dignement nos défunts du cimetière jocondien ! Merci aux bénévoles, élus et techniciens de s'être mobilisés pour permettre la réalisation de cette belle opération.





Octobre 2021

Octobre Rose
en Jocondie !

Comme l'an passé, la Ville de Joué-lès-Tours a soutenu Octobre Rose, opération nationale de lutte contre le cancer du sein.
Durant tout le mois d'octobre, la façade de l'Hôtel de Ville était exceptionnellement éclairée de rose et les jardiniers ont réalisé une composition spécifique en soutien aux malades, soignants et chercheurs qui luttent au quotidien contre cette terrible maladie.

Plus d'infos
www.e-cancer.fr



URBANISME

Dématérialisation des autorisations d'urbanisme

Dans le cadre de la dématérialisation des autorisations d'urbanisme régie par la loi ELAN (Évolution Logement, de l'Aménagement et du Numérique), les communes de plus de 3500 habitants disposeront, à partir du 1er janvier 2022, d'une téléprocédure spécifique leur permettant de recevoir et d'instruire sous forme dématérialisée les demandes d'autorisation d'urbanisme.

Ces dernières pourront être déposées par voie électronique, sur un Guichet Numérique d'Autorisation d'Urbanisme, via la plateforme : https://gnau29.operis.fr/jouelestours/gnau. Ce procédé permettra non seulement de gagner du temps puisque les dossiers pourront être déposés sans être tributaire des horaires de la mairie, mais aussi de suivre leur état d'avancement. Les demandes par voie papier seront bien sûr toujours possibles. Attention cette plateforme ne sera en service qu'à compter du 01/01/2022.

Renseignements : service urbanisme
02 47 39 70 00

Joué ma Ville n°116
NOVEMBRE 2021

TRAVAUX

Amélioration du **cadre de vie**

Joué-lès-Tours réalise régulièrement des travaux d'entretien des voiries et des réseaux, dans un souci d'amélioration du cadre de vie des habitants. Zoom sur les chantiers réalisés et en cours.



CHEMIN DES ÉTANGS

1 Restructuration de la chaussée.
• Réalisés
• Coût : 166 000 €



ROUTE DE NARBONNE

2 Travaux de renforcement du réseau d'eau potable, préalablement aux aménagements de voirie.
• Réalisés



RUE DE LA VIEILLE CARTE

3 Poursuite des aménagements de la voie cyclable entre la rue des Varennes et la Barachonnerie.
• Objectif : Aménager une voie cyclable entre la Liodière et Ballan-Miré, avec des connexions sur les autres voies cyclables.
• En cours
• Coût 500 000 €



QUARTIER CAP SOLEIL

4 Aménagement de 2 impasses (1re tranche du programme de réaménagement du quartier de Cap Soleil).
• Réalisés





RUE DE CHANTEPIE

5 Aménagement du carrefour au niveau du centre commercial de la Grange avec la création d'un plateau surélevé.
• Fin des travaux fin 2021
• Coût : 195 000 €



RUE DE BÉGUINE

6 Effacement des réseaux puis aménagement de la voirie
• En cours
• Coût 210 000 €

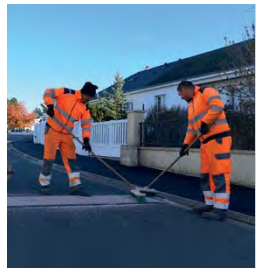

RUE DE LANGEAIS

7 Renforcement du réseau électrique en sous-terrain et réfection des enrobés (voirie et trottoirs).
• Réalisés
• Coût : 130 000 €



RUE DES JUMEAUX

8 Réfection de la voirie et du réseau d'adduction d'eau potable
• Réalisés
• Coût 166 000 €

Joué ma Ville n°116
NOVEMBRE 2021

DOSSIER SUR LA RESTAURATION SCOLAIRE

« BIEN MANGER, OU MIEUX MANGER, CELA S'APPREND ! »



INTERVIEW

3 questions à Aude Goblet

Adjointe déléguée à l'Éducation, à la Famille, au Développement durable et la transition alimentaire

L'engagement de la Ville relatif à la qualité de l'alimentation n'est pas nouveau à Joué-lès-Tours. Pouvez-vous nous expliquer ce qui a déjà été entrepris ?

En effet, nous travaillons depuis 2014 sur la qualité des denrées commandées à nos fournisseurs en essayant de privilégier au maximum la proximité et le local. Fournir tous les restaurant de la Ville avec du pain bio a été une étape et un investissement important de la commune en 2017 ! Il est d'ailleurs plébiscité par tous, que ce soit les enfants ou les résidents des RPA. Nous n'avons pas attendu la loi pour nous engager dans cette démarche mais ce qu'il faut souligner, et qui est capital, c'est tout l'aspect pédagogique !

Notre rôle est d'éduquer ! Bien manger, ou mieux manger, cela s'apprend ! Manger moins gras, moins sucré, diversifier son alimentation, consommer des fruits et des légumes, découvrir de nouveaux aliments, de nouvelles recettes c'est ce que nous faisons avec nos équipes de la cuisine centrale au jour le jour.

Quels sont les projets pour encore améliorer les assiettes des Jocondiens ?

Avec l'équipe de la cuisine centrale, Olivier Cauquil et Anne-Cécile Ledieu, le directeur et son adjointe, ainsi que Maxime Besnier, responsable de production et Frédéric Rémy responsable de la logistique, nous réfléchissons ensemble sur les évolutions que nous pouvons apporter au service. La matière première c'est une chose mais nous menons aussi des réflexions sur l'élaboration de nouvelles recettes, sur les ajustements diététiques ou sur les nouvelles techniques culinaires ou matérielles.

Je tiens d'ailleurs à saluer leur travail, ainsi que celui de tous nos agents de restauration car ils travaillent dans l'ombre mais toujours motivés par la passion de leur métier. J'ai d'ailleurs prévu qu'ils viennent rencontrer le conseil des enfants pour une après-midi dédiée à la découverte du service de la cuisine centrale.

Quels sont vos ambitions en matière de transition alimentaire ?

Comme nous l'avons dit, nous continuerons de travailler sur nos approvisionnements et sur la qualité des produits que nous achetons. Toutefois, je souhaite engager une mission sur la question du gaspillage alimentaire, car c'est l'affaire de tous.

Je souhaite développer une vigilance particulière sur ce sujet à tous les maillons de la chaîne : produire au plus juste, adapter les quantités servies, sensibiliser nos petits consommateurs peut-être par les pesées de déchets... C'est un travail que nous mènerons en transversal avec l'ensemble des équipes de Joué Famille et du service Développement durable dont je m'occupe également ! Un chantier intéressant et très motivant !



> Olivier Cauquil, responsable de la restauration municipale

LE SAVIEZ-VOUS ?

Connaissez-vous le Seitan ?

C'est un produit végétarien, venu d'Asie, issu de la fermentation de protéine de blé. Si cru, l'aspect n'est pas très appétissant, une fois grillé, il se transforme et se mange sous toutes les formes. Les enfants de toutes les écoles primaires jocondiennes ont d'ailleurs pu en déguster sous forme de blanquette. C'est l'entreprise KOBO NO KOBO, basée au Louroux, qui commercialise ce produit riche en protéines et en fibres.

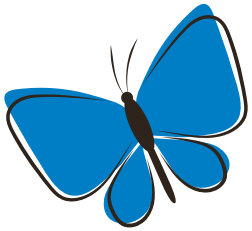

LE SAVIEZ-VOUS ?

LE COÛT MOYEN D'UN REPAS S'ÉLÈVE À **8,80 €**

LA VILLE LES FACTURE **ENTRE 1,39 À 4,60 €** EN FONCTION DES RESSOURCES DES PARENTS.

À vos fourneaux !

Recette du fameux moelleux aux marrons, mise au point et réalisée par l'équipe culinaire de la cuisine centrale :

- 1 kg de crème de marron type « Faugier »
- 150 gr de beurre fondu
- 8 œufs

Tout mélanger et cuire au four à 160° pendant environ 40 mn dans un moule anti adhésif.

Dégustez sans modération.



FORMER LE PALAIS DES ENFANTS

Régulièrement des animations sont organisées dans les restaurants scolaires grâce au travail transversal des équipes du périscolaire, de la restauration municipale et des espaces verts, en partenariat avec des producteurs locaux comme les Vergers de Charlemagne.



Objectif : sensibiliser les enfants à la saisonnalité des fruits et des légumes, mais aussi leur faire acquérir de bonnes habitudes alimentaires. On éveille les papilles dès le plus jeune âge à Joué-lès-Tours ! Après un travail autour de la fraise en juin dernier, les enfants ont profité d'un menu plaçant la châtaigne à l'honneur. Le restaurant scolaire s'est métamorphosé pour l'occasion et le responsable de la cuisine centrale, Olivier Cauquil, coiffe sa toque de chef cuisinier pour le plus grand plaisir des enfants. Pour certains d'entre eux, ces animations sont une vraie découverte culinaire. Au menu : velouté de potiron et châtaigne, blanquette de poisson aux marrons et pour finir muffins à la farine de châtaigne, le tout dans un cadre redécoré et animé par les équipes de la restauration en collaboration avec les équipes périscolaires.

Les animateurs du service périscolaire travaillent également sur de nombreux projets afin de sensibiliser les enfants au « mieux manger » en respectant les saisonnalités : dessins de fruits et de légumes, mise en place d'expositions temporaires, participation d'intervenants pour la mise en place de saynètes autour de l'alimentation. Ces temps en dehors de la classe participent à l'éducation, l'épanouissement des enfants et contribuent à leur ouverture d'esprit pour savourer de nouveaux aliments.

De plus de nombreuses écoles disposent d'un jardin ou tout simplement de jardinières. L'école Alouette a doté son jardin d'arbres fruitiers : framboisiers, mûriers, pommier et figuier. À l'école Mignonne, les jardinières ont été déplacées de façon qu'elles soient plus accessibles pour les enfants et qu'ils puissent surveiller et entretenir leurs plantations. Enfin l'école élémentaire Vallée Violette dispose de carrés potagers. Les enseignants peuvent ainsi travailler sur l'importance de la saisonnalité des fruits et des légumes pour manger sainement mais aussi sur une foule de notions périphériques comme la science, le développement durable... Les enfants plantent, arrosent et apportent un soin tout particulier à leur petit coin de jardin.

COLLECTIVITÉS

DANS LE SECRET DES ASSIETTES

Bien manger pour bien grandir est un véritable enjeu éducatif. Près de 2500 repas sont préparés chaque jour, dès 7h du matin, dans la cuisine centrale située dans la zone d'activités de la Liodière que ce soit pour les enfants des différentes écoles élémentaires, les résidences autonomie mais aussi quelques pompiers de la caserne route de Monts.

La loi dite EGalim, promue en novembre 2018, exige qu'à compter du 1er janvier 2022, 50% des produits utilisés soient de qualité, dont 20% de bio. Mais la Ville de Joué-lès-Tours n'a pas attendu la loi pour que le contenu des assiettes des jeunes gastronomes soit savoureux. Glissons-nous dans les coulisses de la cuisine centrale.

– en chiffres –

2 500
REPAS/ JOUR
DISTRIBUÉS DANS LES 13 SITES SATELLITES, CRÈCHES, CENTRES DE LOISIRS

60
PERSONNES COMPOSENT L'ÉQUIPE RESTAURATION (DONT 15 À LA CUISINE CENTRALE)

Joué ma Ville n°116
NOVEMBRE 2021

– événement –

REMISE DES PRIX JOUÉ FLEURI

Comme chaque année, les prix du concours Joué Fleurie ont été remis par Monsieur le Maire accompagné de nombreux élus.

Répartis en deux catégories (Balcons et Jardins), les 33 participants ont été notés selon des critères bien déterminés : intégration du principe de développement durable, qualité de l'entretien, diversité variétale, originalité pour la catégorie jardin, harmonie pour la catégorie balcon ! Un grand bravo à tous et rendez-vous l'an prochain pour un nouveau concours !



à vos agendas !

La trimobile est une déchetterie itinérante. Vous pourrez y déposer tous vos petits appareils électriques et électroniques hors d'usage, piles, ampoules, cartouches d'imprimantes, textiles... Aucun déchet volumineux, gravats ou déchets verts ne sont acceptés.

Prochaines dates :
8 décembre, 19 janvier et 16 février sur la place de la Liberté (face au Palais des Sports Marcel Cerdan), entre 9h et 12h, sous réserve du contexte sanitaire en vigueur.



Joué ma Ville n°116
NOVEMBRE 2021

- JEUNESSE -

Balade artistique aux étangs de Narbonne

Les petits de la structure d'accueil Au Fil du Jeu ont pu exercer leur fibre artistique aux étangs de Narbonne. Très sérieux, les jeunes artistes ont prouvé combien ils étaient inspirés par le charme bucolique des lieux.





- SENIORS -

Opération compost aux résidences autonomie

Les ambassadeurs de Tours Métropole Val de Loire ont proposé une animation dédiée au compostage dans les résidences autonomie.

Le compost, initialement installé dans le composteur collectif du comité d'animation de La Petite Recette, a été transféré aux résidences autonomie pour que leurs habitants puissent en bénéficier afin d'enrichir leur jardin.







Joué ma Ville n°115
SEPTEMBRE 2021

- découverte -

LES CYCLISTES ONT LEUR PLAN

Itinéraires aménagés, conseillés, de liaisons... ils sont tous répertoriés sur la carte « La métropole à vélo » éditée par Tours Métropole Val de Loire.
Cet outil indispensable du cycliste urbain permet de préparer au mieux son trajet en vélo dans les communes métropolitaines en présentant l'ensemble des infrastructures facilitant et sécurisant la pratique du vélo.
Cette carte est disponible à l'accueil de l'Hôtel de Ville et téléchargeable sur le site http://www.mobilite.tours-metropole.fr. Découvrez également la carte des trajets à vélos sur Joué-lès-Tours qui référence les niveaux de difficultés et les temps de trajet de différents itinéraires sur
www.jouelestours.fr/decouvrir-joue/fiche-didentite/transports-et-stationnement.



ESPACES VERTS

OPÉRATION FAUCARDAGE

Cet été, les équipes de Tours Métropole Val de Loire sont intervenues sur le Lac des Bretonnières pour arracher un potamot, une plante indigène aquatique envahissante mais non invasive, au contraire par exemple de la jussie. Cette plante est problématique notamment pour les activités nautiques, puisqu'elle peut s'emmêler dans les dérives des bateaux et ainsi les bloquer. Il faut donc prévoir une coupe régulière afin de maîtriser sa propagation.



Joué ma Ville n°115
SEPTEMBRE 2021

NOMA 2D

Vendéen d'origine mais jocondien de cœur, Dorian Beillé est volontaire et extrêmement rigoureux. Après 11 ans dans le transport, il souhaitait changer de voie et monter sa propre entreprise en désinsectisation, dératisation, piégeur et taupier. Il est fier d'avoir tout réalisé de A à Z du Business plan à la communication. Après une formation pour obtenir un certibiocide, qui garantit la maitrise de l'utilisation de produits mortels sur certains animaux tout en respectant la législation, il vient d'acquérir sa capacité de piégeur. Guêpes, frelons, fourmis, taupes, puces, rats... n'ont qu'à bien se tenir car Dorian Beillé intervient 7/7 jours dans un rayon de 25 km autour de Joué-lès-Tours chez les particuliers ou dans les entreprises.

Noma 2D, 9 rue du Petit-Moron,
06 61 67 73 78 et noma2d.com





L'ÉTÉ À JOUÉ

Bravant la météo souvent maussade, vous avez été nombreux à profiter des activités proposées tout au long de l'été en Jocondie. Canoë, boxe, voile, Beach Volley... les animations du Lac des Bretonnières ont connu un franc succès.



- JEUNESSE -

Les assiettes évoluent

Depuis déjà quelques années, la Ville a une vraie volonté d'intégrer de plus en plus de produits bio et de qualité dans les assiettes de nos jeunes gastronomes. Le pain bio et les yaourts fermiers Maurice par exemple se sont déjà invités aux tables des différentes cantines jocondiennes. À ce jour 22% des produits sont bio (pâtes, lait...), labellisés (viande de bœuf locale, volaille) ou de qualité (fromages). Ils correspondent aux exigences de la Loi Egalim, qui vise une alimentation saine et durable, une meilleure rémunération des agriculteurs ainsi que la lutte contre le gaspillage. De plus les équipes de la restauration municipale sont formées pour mieux comprendre les enjeux de la loi et son impact dans leur travail en intégrant ces produits de qualité dans les menus.

Plus d'information sur la loi Egalim à Joué-lès-Tours dans les prochains numéros de Joué ma Ville



Animations de l'été

Retour en images sur quelques animations estivales pour les jeunes jocondiens : sport, découvertes, nature... il y en avait pour tous les goûts !



Joué ma Ville n°115
SEPTEMBRE 2021

JOUÉ MA VILLE
LE MAGAZINE D'INFORMATIONS MUNICIPALES DE LA VILLE DE JOUÉ-LÈS-TOURS



- ÉTÉ -

LE BOIS
DANS TOUS SES ÉTATS

Cette année, le bois est à l'honneur sur les différents massifs de Jocondie, servant de supports aux plantes ou simplement d'ornement. Félicitations aux jardiniers du service Espaces Verts qui ont fait preuve d'esprit de créativité pour embellir la Ville.





JOUÉ MA VILLE
LE MAGAZINE D'INFORMATIONS MUNICIPALES DE LA VILLE DE JOUÉ-LÈS-TOURS

- SÉCURITÉ -

LE LAC DES BRETONNIÈRES
SOUS SURVEILLANCE



L'interdiction de la baignade et le contexte sanitaire particulier du lac des Bretonnières ont poussé la municipalité à intensifier la sécurité sur ce site particulièrement apprécié.

Le lac des Bretonnières connaît un succès grandissant. Il est donc important de veiller au respect des règles de savoir-vivre afin d'éviter tout conflit ou accident. La présence de médiateurs et de policiers municipaux, avec notamment les agents cynophiles, a donc été renforcée cet été sur l'ensemble du site pour un travail transversal efficace. L'objectif est d'échanger avec le public et de rappeler les consignes d'interdiction de baignades sur le plan d'eau notamment avec le risque sanitaire encouru avec la présence de cyanobactéries, pour les personnes et les animaux, et plus particulièrement les chiens. De même il est interdit de faire du vélo, des barbecues ou encore d'utiliser des équipements de musique amplifiée. Enfin veillez à maintenir les chiens en laisse !
Retrouvez le suivi sanitaire sur www.jouelestours.fr/cyanobacteries-aux-bretonnieres-la-ville-vous-informe

- CITOYENNETÉ -

LE CONSEIL DES ENFANTS ENGAGÉ POUR PROTÉGER L'ENVIRONNEMENT !



Le 23 mai dernier, les jeunes élus Jocondiens célébraient la 4e édition de l'UNIDAY, le rendez-vous solidaire de l'UNICEF célébrant l'engagement des enfants et jeunes en faveur de leurs droits. Le thème de cette année consacré à la préservation de l'environnement, a fortement mobilisé les membres du conseil des Enfants. Au travers d'ateliers, échanges et activités, les enfants ont été invités à prendre conscience des enjeux liés au droit à un environnement sain. Ces jeunes citoyens, aux côtés de Sandrine Fouquet, Adjointe à la Vie de la Cité, aux Relations Internationales et aux Systèmes d'Information, ont travaillé avec enthousiasme à la construction du monde de demain.

À vos agendas :

La trimobile est une déchetterie itinérante. Vous pourrez y déposer tous vos petits appareils électriques et électroniques hors d'usage, piles, ampoules, cartouches d'imprimantes, textiles… Aucun déchet volumineux, gravats ou déchets verts ne sont acceptés. Prochaines dates : mercredi 15 septembre sur la place de la Liberté (face au Palais des Sports Marcel Cerdan), entre 9h et 12h, sous réserve du contexte sanitaire en vigueur.

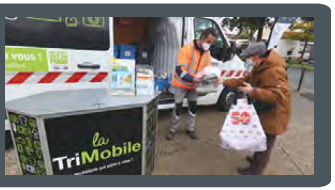

Joué ma Ville n°115
SEPTEMBRE 2021

JOUÉ MA VILLE
LE MAGAZINE D'INFORMATIONS MUNICIPALES DE LA VILLE DE JOUÉ-LÈS-TOURS

- TRAVAUX -

AMÉNAGEMENTS DE L'ÎLOT GRATIAS

Des travaux de réaménagement ont été réalisés sur les massifs de l'îlot Gratias, le long du boulevard Jean Jaurès. L'objectif est d'embellir l'ensemble de cet espace et de l'adapter aux usages. Des piquets d'ardoises cheminent entre les massifs, créant des volutes autour desquelles des îlots de plantations prendront place. Cette première phase de travaux a pour objectif de préparer le terrain. En effet, à l'automne, la plantation des végétaux viendra compléter l'ensemble entièrement réalisé en interne.



- BÂTIMENTS -

LES JEUNES EMMÉNAGENT DANS LEUR NOUVEAU LOCAL

Les jeunes du secteur jeunes Chalet Rabière profitent pleinement de leur nouveau local depuis le début des vacances estivales.

Retrouvez le programme des animations sur https://www.jouelestours.fr/les-equipements/secteur-jeunes/



- TRAVAUX -

MAIL PIÉTONNIER EN CŒUR DE VILLE

Le mail de la Jocondie est terminé depuis la mi-juillet. La touche finale sera apportée à l'automne avec la mise en place de l'éclairage de la végétation. Ce mail relie désormais de façon harmonieuse le cœur de Ville avec le Temps Machine.

Coût de l'opération 480 000 €



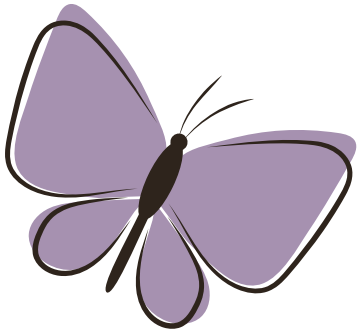

JOUÉ MA VILLE
LE MAGAZINE D'INFORMATIONS MUNICIPALES DE LA VILLE DE JOUÉ-LÈS-TOURS

QUARTIERS ET ASSOCIATIONS

- VOS QUARTIERS -

L'ÉTÉ À JOUÉ



Pour ceux qui n'ont pas la chance de partir ou qui souhaitent tout simplement profiter des beaux jours en Jocondie, l'ensemble des structures de Joué-lès-Tours qu'elles soient municipales ou associatives vous ont concocté un cocktail d'activités pour que vous puissiez profiter à fond de l'été ! Sport, loisirs, culture… il y en a pour tous les goûts, tous les âges, toutes vos envies et surtout dans tous les quartiers.

Retrouvez toutes les informations sur www.jouelestours.fr, mais aussi sur la plaquette à disposition dans les structures municipales. 02 47 53 87 62 et contact@csvalleeviolette.fr

À vos agendas :

En partenariat avec les associations du quartier, le Centre social de la Vallée Violette co-organise un vide-grenier le dimanche 19 septembre sur la place du marché de la Vallée Violette. Renseignements et inscriptions à l'accueil du Centre social.

02 47 53 87 62 et contact@csvalleeviolette.fr



- RABIÈRE -

LA RÉGIE DES QUARTIERS VOUS AIDE À RÉPARER

La Régie des Quartiers de Joué-lès-Tours a reçu le premier prix de l'appel à projet de Val Touraine Habitat Coup de Pouce en proposant des ateliers de co-réparations aux Jocondiens.

Faire réparer son matériel plutôt que de le jeter ! La Régie des Quartiers veut faire avancer la transition écologique en impliquant les habitants à des ateliers de co-réparations, place St Joseph, devant l'église de la Rabière. Elle leur offre la possibilité de venir tester leur ordinateur, d'apprendre à changer un joint de baignoire, à nettoyer une pompe de machine à laver, à réparer un vélo, une tondeuse, une radio, du matériel hifi, bref de venir à bout de pannes qui peuvent être anodines sur du petit matériel électroménager, multimédia ou de bricolage ! Il reste deux ateliers les mercredis 22 septembre et 13 octobre, de 14h à 18h. La Régie des Quartiers propose aussi tout au long de l'année le service SVP Régie pour des dépannages ou réparations à faible coût.

Régie des Quartiers, 12 rue Lavoisier, 02 47 54 96 58



Joué ma Ville n°115
SEPTEMBRE 2021

LA FRAISE DANS TOUS SES ÉTATS
À L'ÉCOLE BLOTTERIE



Apprendre à manger en respectant le fil des saisons, c'est le beau projet qui a vu le jour grâce au travail transversal des équipes du périscolaire, de la restauration municipale et des espaces verts, en partenariat avec les Vergers de Charlemagne. La cantine était métamorphosée pour l'occasion et le responsable de la cuisine centrale, Olivier Cauquil, était coiffé de sa toque de chef cuisinier. L'ensemble des équipes a d'ailleurs été chaleureusement applaudi par les enfants ainsi que par Aude Goblet, Adjointe déléguée à l'Éducation, à la Famille, au Développement durable et à la transition alimentaire. Au menu : sirop de fraise en apéritif, suivi d'une soupe de fraise subtilement parfumée au basilic, pastrami de bœuf et son gratin dauphinois et pour finir une verrine de fraises. Une vraie découverte culinaire pour certains de ces gastronomes.

LES RÉSIDENTS AUX POUCES VERTS

Les locataires des résidences autonomie Jean Goujon et Michel Colombe avaient déjà eu la chance de visiter les serres municipales début mai. Par petits groupes, les résidents ont eu la chance de faire le tour du centre de production horticole, de profiter en avant-première du fleurissement estival et de découvrir les décors qui orneront les massifs de la Ville, avec les conseils précieux des jardiniers de la Ville ! Début juin, ils ont pu participer à un atelier plantation de jardinières sous le soleil Jocondien afin d'embellir leurs résidences.



ATTENTION
AU TRI



Si les Tourangeaux font des efforts en matière de tri sélectif, il reste une marge de progression…

C'est une question d'habitude et ce geste simple permet de sauvegarder l'environnement tout en maîtrisant les dépenses liées aux traitements des déchets. Zoom sur votre poubelle jaune !

- Tous les papiers, cartons et cartonnettes : il ne faut pas qu'ils soient en boule ou déchirer en petits morceaux. Il ne faut pas de papier sali ou encore de papier peint
- Les briques alimentaires
- Les emballages métalliques (canettes, boites de conserve, flacons…)
- Les emballages plastiques sauf les barquettes en polystyrène, la vaisselle ou les jouets en plastique
- Les films et sacs plastiques **vides** : il ne faut pas mettre de sacs cabas ou de sacs pleins

Les emballages doivent être jetés **en vrac** sans être lavés et ne doivent pas contenir de restes alimentaires. Enfin ne jetez pas de verre, de seringues ou d'objets coupants dans le bac jaune. Ces déchets présentent des risques pour le personnel du centre de tri qui opère manuellement.

Plus d'informations **https://tours-metropole.fr/mes-poubelles-connaitre-les-jours-de-collecte-et-sinformer-sur-le-tri** **et** **https://tours-metropole.fr/trier-recycler-ou-sadresser**



DES TALUS
ENTRETENUS

Avec les beaux jours, de jolies herbes folles poussent le long des talus. S'ils ne vous semblent pas spécialement bien entretenus, ce n'est qu'une apparence. En effet deux épareuses sillonnent la Ville, tous les jours entre les mois d'avril et de septembre. Mais la commune de Joué-lès-Tours est très étendue et l'herbe pousse très vite. Alors soyez patients. D'autre part, l'entretien des trottoirs est aussi l'affaire de tous. En plus du travail de désherbage réalisé par les agents de Tours Métropole Val de Loire, deux agents de la Ville sont missionnés pour supprimer les mauvaises herbes qui envahissent les trottoirs. Cependant compte tenu de la configuration de Joué-lès-Tours, c'est une mission de longue haleine. Alors pour que la Ville soit toujours nette, n'hésitez pas à arracher les herbes qui poussent le long de votre clôture.



Joué ma Ville n°114
AOÛT 2021

JOUÉ MA VILLE — LE MAGAZINE D'INFORMATIONS MUNICIPALES DE LA VILLE DE JOUÉ-LÈS-TOURS

- SÉCURITÉ -

LE LAC DES BRETONNIÈRES SOUS SURVEILLANCE



L'interdiction de la baignade et le contexte sanitaire particulier du lac des Bretonnières ont poussé la municipalité à intensifier la sécurité sur ce site particulièrement apprécié.

Le lac des Bretonnières connaît un succès grandissant. Il est donc important de veiller au respect des règles de savoir-vivre afin d'éviter tout conflit ou accident. La présence de médiateurs et de policiers municipaux, avec notamment les agents cynophiles, a donc été renforcée cet été sur l'ensemble du site pour un travail transversal efficace. L'objectif est d'échanger avec le public et de rappeler les consignes d'interdiction de baignades sur le plan d'eau notamment avec le risque sanitaire encouru avec la présence de cyanobactéries, pour les personnes et les animaux, et plus particulièrement les chiens. De même il est interdit de faire du vélo, des barbecues ou encore d'utiliser des équipements de musique amplifiée. Enfin veillez à maintenir les chiens en laisse !

Retrouvez le suivi sanitaire sur www.jouelestours.fr/cyanobacteries-aux-bretonnieres-la-ville-vous-informe

- CITOYENNETÉ -

LE CONSEIL DES ENFANTS ENGAGÉ POUR PROTÉGER L'ENVIRONNEMENT !



Le 23 mai dernier, les jeunes élus Jocondiens célébraient la 4e édition de l'UNIDAY, le rendez-vous solidaire de l'UNICEF célébrant l'engagement des enfants et jeunes en faveur de leurs droits. Le thème de cette année consacré à la préservation de l'environnement, a fortement mobilisé les membres du conseil des Enfants. Au travers d'ateliers, échanges et activités, les enfants ont été invités à prendre conscience des enjeux liés au droit à un environnement sain. Ces jeunes citoyens, aux côtés de Sandrine Fouquet, Adjointe à la Vie de la Cité, aux Relations Internationales et aux Systèmes d'Information, ont travaillé avec enthousiasme à la construction du monde de demain.

À vos agendas :

La trimobile est une déchetterie itinérante. Vous pourrez y déposer tous vos petits appareils électriques et électroniques hors d'usage, piles, ampoules, cartouches d'imprimantes, textiles… Aucun déchet volumineux, gravats ou déchets verts ne sont acceptés. Prochaines dates : mercredi 15 septembre sur la place de la Liberté (face au Palais des Sports Marcel Cerdan), entre 9h et 12h, sous réserve du contexte sanitaire en vigueur.

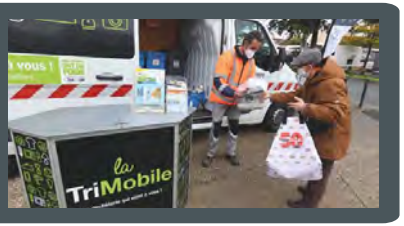

Joué ma Ville n°113
JUIN 2021

JOUÉ MA VILLE — LE MAGAZINE D'INFORMATIONS MUNICIPALES DE LA VILLE DE JOUÉ-LÈS-TOURS

LES CHENILLES PROCESSIONNAIRES REVIENNENT !





Depuis plusieurs années, les chenilles processionnaires du pin (Thaumetopoea pityocampa) ont élu domicile dans nos espaces verts. On remarque leur présence dans les pins en identifiant des cocons soyeux blancs dans lesquels elles nichent.

La chenille processionnaire du pin, comme chaque être vivant, a un intérêt pour la biodiversité. L'objectif est de contenir sa population et de trouver un équilibre. La Ville de Joué-lès-Tours n'utilise que des moyens de lutte respectueux de l'environnement.
De septembre à février, les chenilles nichent dans leurs cocons. Elles se nourrissent des aiguilles du pin et grandissent. À ce stade, une lutte manuelle est privilégiée. Les nids sont ôtés à l'échenilloir par le service Espaces verts. Des nids à mésanges sont également installés afin de leur offrir un lieu de nidification : les mésanges adorent se nourrir de chenilles !
À partir du mois de mars, les chenilles entrent en procession. Elles descendent les unes après les autres le long du tronc des arbres et s'enterrent pour entrer en nymphose. Des pièges sont installés autour des troncs afin de capturer les chenilles pendant leur procession. Ce type de piège est surtout installé sur les arbres dont les nids n'ont pas pu être supprimés (situés trop haut dans l'arbre). C'est à ce moment qu'elles sont les plus dangereuses pour l'homme et les animaux car elles sont dotées de poils urticants, très irritants.
De juin à août, les papillons éclosent et se reproduisent. Des phéromones sont alors diffusées dans les pins afin de perturber le cycle de reproduction du papillon mâle. Le cycle peut évoluer en fonction du climat de l'année. Un climat chaud en hiver accélèrera le processus et les chenilles entreront en procession plus tôt.
Le service Espaces verts intervient seulement sur les arbres du domaine public.
Vous pouvez nous aider ! Comment faire ? Les mésanges raffolent des chenilles processionnaires du pin alors invitez-les chez vous en construisant un nichoir dont le plan se trouve sur **www.jouelestours.fr/decouvrir-joue/developpement-durable/actions-ville**

- ENVIRONNEMENT -

JOUÉ FLEURIE ÉDITION 2021

Joué-lès-Tours organise chaque année un concours qui participe à l'embellissement de notre Ville. Le jury se déplace pendant le mois de juillet chez les participants et classera leur participation selon des critères de notation.

Ce concours est ouvert à tous les habitants de la commune à l'exception des professionnels, des membres du jury ou de leur famille vivant sous leur toit. Le concours se divise en deux catégories. D'une part, les maisons individuelles avec jardin fleuri et paysager visible de la rue (pelouse, arbres, fleurs…) et d'autre part les appartements en habitat collectif avec terrasses ou balcons fleuris. Si vous souhaitez participer à l'édition 2021 de Joué Fleurie, vous avez jusqu'au mercredi 30 juin pour remplir le bulletin d'inscription et le retourner à l'accueil de la mairie ou à l'accueil du service Espaces Verts.

Il est également possible de le retourner par mail : espaces.verts@jouelestours.fr

Renseignements : 02 47 39 76 40 et www.jouelestours.fr/ledition-2021-de-joue-fleurie-debute



Joué ma Ville n°113
JUIN 2021

EMBELLISSEZ
VOS COMMERCES !



Depuis 2020, Tours Métropole Val de Loire finance un dispositif d'aide pour dynamiser le commerce et l'artisanat de proximité.

Le « Fonds de rénovation des façades commerciales » permet d'embellir les vitrines, d'offrir l'image de linéaires commerciaux modernes et dynamiques et de renforcer l'attractivité des commerces. Les entreprises artisanales, commerciales, de services, de restauration en phase de création, reprise ou développement exerçant leur activité dans le périmètre de la Métropole, dont le chiffre d'affaires annuel ou le prévisionnel de chiffre d'affaires annuel ne dépasse pas 1 000 000 € HT, peuvent bénéficier de ce dispositif. Elles doivent également disposer d'un point de vente pour l'accueil du public (n'excédant pas 400m²) ainsi qu'une vitrine commerciale visible de l'espace public. La subvention représente 25 % du coût hors taxe des travaux éligibles et est plafonnée à 4000 €. Le montant des travaux éligible doit être au minimum de 4000 € HT. Le dossier de demande de subvention doit être constitué impérativement avant le démarrage des travaux avec la Chambre de Commerce et d'Industrie de Touraine pour les commerçants, prestataires de services, cafés, restaurants (02 47 47 20 74 – djulien@touraine.cci.fr) et la Chambre de Métiers et de l'Artisanat d'Indre et Loire pour les artisans et commerçants-artisans (02 47 25 24 50 – cac@cm-tours.fr). Il est possible de constituer un dossier de demande de subvention jusqu'au 31 décembre 2021.

Informations www.tours-metropole.fr/fonds-facade

- JOUÉ SUD -

ENVIE DE NATURE ?
DÉCOUVREZ LES ÉTANGS DE NARBONNE



Depuis le 1er avril les étangs de Narbonne ont rouvert leurs portes au public, tous les jours de la semaine jusqu'au 30 septembre.

Besoin de calme, d'air pur, de nature ? Venez aux étangs de Narbonne ! Cet espace naturel sensible de 30 hectares est composé à 80 % de boisements, de deux étangs reliés par le ru de la Piole et de pelouses calcicoles, avec une faune et une flore très appréciées. Pour la tranquillité des fleurs, des plantes et des animaux, il est demandé de les respecter, de ne pas polluer leur cadre de vie pour ne pas mettre en péril le bel équilibre écologique des lieux et d'emprunter les sentiers de promenade existants. Des bancs vous permettent de faire une pause pour apprécier ce cadre apaisant et des panneaux pédagogiques vous aident à reconnaître la faune et la flore ambiantes. De nombreuses animations y sont également organisées par la Maison de la Gloriette afin de vous familiariser aux papillons, aux plantes mystérieuses ou encore aux oiseaux. Pour rappel, la pêche et la cueillette de fleurs ne sont pas autorisées sur le site et les animaux domestiques doivent être tenus en laisse.

Renseignements : https://tours-metropole.fr/LaGloriette et www.jouelestours.fr/decouvrir-joue/fiche-didentite/histoire-et-patrimoine/sites-remarquables

VALLÉE VIOLETTE
RÉAMÉNAGEMENT DU ROND-POINT RUE D'AMBOISE

L'entretien du rond-point de la rue d'Amboise était devenu difficile pour l'équipe du service Espaces Verts gérant ce secteur. En effet, cet espace est assailli par les liserons. L'idée a donc été d'isoler le fleurissement dans des jardinières, avec un apport de terre sain dans lequel la prolifération des adventices sera très limitée. Les jardinières donneront également du volume et un rendu nouveau à l'espace. Les jardinières ont été conçues sur mesure par l'entreprise RDS de St Branchs. La pose et l'aménagement global ont été réalisés en interne par le service Espaces verts.

Coût total de l'opération : 5 000 €



- LE LAC -

RÉFECTION DE L'ALLÉE
DU LUXEMBOURG

Des travaux de réfection ont été effectués tout au long du mois de mai sur l'allée du Luxembourg au Lac des Bretonnières. Objectif : régler les problématiques de ravinement des eaux de pluie qui occasionnaient des ornières importantes et dangereuses pour les usagers. Après avoir effectué le terrassement de l'allée et des travaux d'assainissement pour le captage des eaux de pluie en amont du chemin, une couche de revêtement en sable stabilisé (identique au cheminement autour du lac) a été réalisée.



Joué ma Ville n°112
AVRIL 2021

JOUÉ MA VILLE
LE MAGAZINE D'INFORMATIONS MUNICIPALES DE LA VILLE DE JOUÉ-LÈS-TOURS

UNE RANDO AUTOUR DE CHEZ SOI !



Tours Métropole Val de Loire propose d'aller à la découverte de son territoire ! Allez-y par 48 chemins et plus de 500 km de balades, pour les familles, les sportifs, les randonneurs... Des chemins arborés, des coteaux ensoleillés, des petites vallées, des champs, des vignes et des vergers... Des sentiers tantôt ruraux tantôt urbains au patrimoine historique remarquable, longeant la Loire ou le Cher, et offrant toujours des points de vue magnifiques...
Des fiches sont à votre disposition sur www.tours-metropole.fr/rando. Bonnes balades à tous !

RESPECTONS NOS VOISINS

Avec l'arrivée des beaux jours, chacun ressort sa tondeuse, sa tronçonneuse, son taille-haie… ou autres outillages dont le volume sonore peut empêcher vos voisins de profiter du chant des oiseaux. Attention car vous n'avez pas le droit de faire du bruit à n'importe quelle heure ! Les activités bruyantes, effectuées par des particuliers et susceptibles de porter atteinte à la tranquillité du voisinage ne peuvent être effectuées à l'extérieur ou à l'intérieur des bâtiments que de 8h30 à 12h et de 14h30 à 19h30 du lundi au vendredi, de 9h à 12h et de 15h à 19h le samedi et de 10h à 12h les dimanches et les jours fériés. De même la loi interdit de brûler à l'air libre vos déchets ménagers (ordures ménagères, déchets végétaux).
Retrouvez l'ensemble des réglementations sur www.jouelestours.fr/mes-demarches/environnement/reglementations



LUTTER CONTRE LES FRELONS ASIATIQUES

Le frelon à pattes jaunes (ou asiatique) reprend son activité avec la montée des températures. De petits nids primaires sont observables au niveau des haies et des arbres, mais également dans les bâtiments (abris de jardin, sous les gouttières ou les toitures). Il est donc important d'être vigilant afin de repérer au plus tôt les nids construits pour les éliminer. Sur les propriétés privées, les coûts importants de traitement sont parfois un frein à l'efficacité de cette lutte. C'est pourquoi Joué-lès-Tours propose de prendre en charge financièrement la destruction des nids sur les propriétés privées à l'exception des espaces verts des immeubles collectifs. La participation de la Ville se fera à hauteur de 50 % du coût TTC d'une intervention plafonnée à 170 € d'aide. Cette aide ne pourra être attribuée que sur présentation du dossier de demande complet et de la facture d'intervention émanant d'une entreprise 3D, signataire de la charte de bonnes pratiques pour la destruction des nids de frelons à pattes jaunes. Des informations sur le frelon à pattes jaunes sont disponibles via un numéro vert : 0800 00 79 66, accessible gratuitement 24h/24h et 7j/7.
Informations www.jouelestours.fr/mes-demarches/environnement/sante-hygiene-salubrite/

HALTE AUX DÉJECTIONS CANINES



Aimer les animaux, c'est aussi accepter de respecter quelques règles de savoir-vivre notamment pour éviter les désagréments des déjections canines sur la voie publique. Les propriétaires de chien sont tenus de ramasser les déjections de leur animal afin d'éviter de les retrouver sur les trottoirs, dans les espaces verts, dans les aires de jeux pour enfants. Cela participe d'ailleurs à la qualité de l'espace public. Et il n'y a rien de plus désagréable que de voir des déjections canines joncher les trottoirs ou encore plus de marcher dessus. D'ailleurs, rien ne prouve que cela porte chance. La Ville met à disposition des sacs dans près de 40 distributeurs en libre-service dont les emplacements sont référencés sur la page d'accueil de site de la Ville **www.jouelestours.fr**.
Ensemble rendons notre Ville plus propre !

Au fil de Joué



- TRAVAUX -

DES AMÉNAGEMENTS POUR MIEUX VIVRE EN VILLE

Améliorer le cadre de vie des Jocondiens nécessite souvent quelques travaux. Voici un récapitulatif par quartier des réalisations depuis le début de l'année et des projets à court terme.

Au sud de la Ville, après avoir remis en état le réseau d'eau potable, la route des Landes de Charlemagne a été réaménagée pour 120 500 € avec la réfection de la couche de roulement en enrobés, le rétrécissement de la voie de circulation, l'aménagement de stationnements en chicane pour réduire la vitesse et la création d'un cheminement piéton.
Dans le quartier Vallée Violette-Alouette Sud, le réseau d'eau potable a également été remis en état rue des Jumeaux. Un câble haute tension y sera changé à l'automne avant de refaire la voirie et le trottoir à l'identique. Rue des Jonquilles, des Primevères et des Narcisses, les travaux vont s'étaler jusqu'en août : après la remise aux normes des branchements d'eaux usées par Tours Métropole Val de Loire. La rue des Jonquilles sera réaménagée avec la reprise de la chaussée, la création de plateaux surélevés, de stationnements et de cheminements pour les piétons, pour un montant de travaux de 260 000 €.
Dans le quartier de la Rabière, les enrobés, les trottoirs et les stationnements de l'impasse Poncelet ont été refaits pour un montant de 50 000 €.
Dans le quartier Alouette Nord-Grande Bruère, les réseaux aériens ont été enterrés, rue du Chemin Vert, pour un montant de 205 000 €. Les travaux de requalification de la rue dureront jusqu'au mois de juin avec la reprise des enrobés de la voirie et des trottoirs, et la mise en place de stationnements en chicane pour réduire la vitesse. Le montant des travaux est estimé à 360 000 €.
Rue Albert Camus, un câble de basse tension ancien est défectueux et sera changé par Enedis entre avril et mai. Rue de la Croix Porchette, après avoir remplacé les branchements d'eaux usées, les travaux d'effacement de réseaux s'étaleront jusqu'à mi-mai avant de procéder cet été au réaménagement de la voirie à l'identique pour un montant de 185 700 €.
Dans le quartier du Morier, les réseaux d'eau potable et d'eaux usés ont été changés rue Béguine. Dans le centre-ville, la voirie et les trottoirs étaient en très mauvais état rue du Bosquet. Ils ont été refaits pour un montant de 105 000€.
Rue Jean de la Fontaine, les réseaux Eaux Pluviales et Eau Potable ont été repris. Les réseaux aériens sont en cours d'effacement. Cette rue sera requalifiée cet été avec un aménagement sous forme de cour urbaine, partagée entre les véhicules, les piétons et les vélos, pour un montant de 184 000 €.
Dans le quartier du Lac, un programme pluriannuel de réfection de la chaussée et des trottoirs a été établi, rue Georges Courteline. Une première tranche a été réalisée pour un montant de 185 000 €.
Enfin les luminaires sont révisés sur l'ensemble de la Ville. Ceux qui sont défectueux sont remplacés par des éclairages à LED, qui consomment moins. Cette année 150 000 € seront consacrés à ces travaux et 100 000 € permettront de changer les poteaux incendie qui seront progressivement remis aux normes.

- URBANISME -

UN MAIL PIÉTONNIER EN CENTRE-VILLE



Des travaux sont en cours dans le centre-ville afin de réaliser un mail piétonnier qui reliera l'avenue de la République au Temps Machine.

Les travaux de la Jocondie touchent à leur fin et les premiers résidents commencent à emménager dans leurs appartements. Pour embellir cet ensemble, un mail piétonnier est en cours d'aménagement et ce, jusqu'à fin juin. Ce cheminement sera dans le prolongement de ce qui a été réalisé au niveau du parvis de l'église et de la place Leclerc. L'éclairage public sera également dans la continuité de ce qui a été mis en place en cœur de Ville. L'ensemble du projet sera végétalisé afin de poursuivre l'enjolivement du centre.

Le coût total de l'opération s'élève à 480 000 €.



Joué ma Ville n°112
AVRIL 2021

ENVIRONNEMENT

LA SECONDE VIE DES SAPINS DE NOËL !

Fidèle à sa démarche de développement durable, la Ville de Joué-lès-Tours ne jette pas les sapins de Noël, mis en scène à travers la Ville pendant les fêtes. Ces sapins sont broyés puis utilisés en paillage sur les magnifiques massifs municipaux. Une seconde vie qui permet de poursuivre l'embellissement de la Ville tout en déployant des principes simples de développement durable !





- LE LAC -

MONSIEUR CASTOR APPRÉCIE JOUÉ-LÈS-TOURS



Joué-lès-Tours a la chance d'accueillir des castors sur le site du lac des Bretonnières. C'est une chance car cela prouve que la nature y est particulièrement agréable et préservée. Certains y voient malheureusement un nuisible qui s'attaque aux arbres… Sachez que les castors européens font partie des espèces protégées et que, selon le code de l'environnement, il est strictement interdit de perturber de manière intentionnelle leur milieu. On ne peut donc ni les capturer, ni les déplacer. La Préfecture a été contactée afin de réfléchir à la réintroduction de cet ou de ces animaux dans un milieu plus sauvage. En attendant une réponse de ses services, nos agents ont mis en place des grillages de protection autour des arbres. À ce jour 77 arbres ont été traités. Si vous croisez ce sympathique rongeur, montrez-vous respectueux, patient et armez-vous de jumelles pour l'observer en toute discrétion.

- LE LAC -

NOUVELLE SIGNALÉTIQUE AU PARC



Fini les anciens panneaux aux allures disparates ! Le parc des Bretonnières dispose désormais d'une nouvelle signalétique plus cohérente et plus harmonieuse reposant sur une même charte graphique. Cet aménagement s'est déroulé en 3 phases sur deux années. Dans un premier temps, les panneaux des allées, aux noms des pays européens, ont été installés. D'autres allées seront prochainement baptisées en accord avec le président du Conseil de quartier. Dans un deuxième temps, des jalonnements ont été placés afin de localiser les activités et les sites d'intérêt comme le centre nautique, la baignade, le château ou encore l'espace de Beach Volley. Enfin 4 grands totems ont été installés tout autour du lac afin de mieux se situer sur l'ensemble du site. Vous y retrouverez un plan recensant les activités, le règlement, les numéros importants. De plus petits totems permettent d'identifier les sites sportifs. Promeneurs et sportifs pourront se repérer facilement.

Coût de l'opération : 45 000 €TTC





L'HERBE SUR LES TROTTOIRS

Même si le désherbage dans le centre-ville est réalisé par les agents de Tours Métropole Val de Loire, depuis le mois de juillet, deux agents sont missionnés pour débarrasser les trottoirs jocondiens des herbes récalcitrantes, après avoir procédé à l'identification des zones les plus importantes à traiter. Avec la mise en place du « zérophyto » à Joué-lès-Tours, les agents n'utilisent plus de produits chimiques pour nettoyer les trottoirs. La brigade Ville Propre réalise donc un traitement mécanique. Mais Joué-lès-Tours est une Ville particulièrement étendue, le travail est donc long… L'entretien des trottoirs, c'est aussi l'affaire de tous ! Alors n'hésitez pas à arracher les herbes qui poussent !





HALTE AUX ÉTOURNEAUX !



L'étourneau sansonnet, plus communément désigné comme « étourneau » en France, est une espèce classée comme « nuisible » selon l'arrêté ministériel du 30 juin 2015. Joué-lès-Tours a pris les choses en main.

S'il peut être solitaire, ce petit oiseau, de 20 cm de long et pesant moins de 100 g, a la fâcheuse tendance de vivre dans des groupes importants, pouvant atteindre des milliers d'individus. Ces nuées ont tendance à s'établir dans les villes, où ils recherchent chaleur et nourriture, notamment en hiver. Par conséquent, le rassemblement de ces individus engendre des nuisances pour les riverains : dégradation du patrimoine bâti et des véhicules avec leurs fientes acides, pollution olfactive et bruit important de leurs cris. De plus ces oiseaux présentent un risque sanitaire reconnu : leurs déjections peuvent engendrer le développement de champignons pathogènes, dont certains peuvent être dangereux pour l'homme. Malgré toutes les mesures prises par la Ville, les nuisances liées aux étourneaux sont persistantes depuis plusieurs années. En février, les services de la Ville ont donc lancé un élagage des platanes du Mail Coubertin, une opération-test qui permettra normalement d'empêcher les étourneaux de nicher en soirée et donc de réduire les nuisances liées à leur présence. C'est l'entreprise SMDA, mandatée par Tours Métropole Val de Loire, qui a réalisé les travaux qui se sont étalés sur une dizaine de jours.

Joué ma Ville n°112
AVRIL 2021

JOUÉ MA VILLE
LE MAGAZINE D'INFORMATIONS MUNICIPALES DE LA VILLE DE JOUÉ-LÈS-TOURS

QUARTIER ASSOCIATION

- ALOUETTE NORD-GRANDE BRUÈRE -

AMÉNAGEMENT DU BOIS DES 4 BORNES

Depuis quelques temps, les riverains se plaignaient, à juste titre, du stationnement régulier de véhicules à l'entrée du bois, dégradant ainsi cet environnement naturel. En une semaine, les agents du service Espaces verts du secteur Vallée Violette-Alouette ont donc aménagé le site de façon à stopper le stationnement « sauvage » des véhicules, canaliser la circulation piétonne et cyclo de manière esthétique mais aussi favoriser la régénération naturelle à l'entrée du bois. Des zones de protection, avec la pose de ganivelles en châtaignier, ainsi qu'un cheminement canalisé, sur un lit de copeaux ont été créés. De même quelques végétaux ont été plantés dans ces zones, laissant ensuite la nature reprendre progressivement ses droits.
Coût de l'opération 3000 € TTC, uniquement réalisée en interne. La protection de nos boisements est toujours une priorité à Joué-lès-Tours. Ainsi des périmètres délimités par de la ganivelle sont en projet à plus ou moins long terme dans le bois Jacques Brel, le parc de la Rabière ou encore dans le bois des Bretonnières



- VALLÉE VIOLETTE -

RÉNOVATION DE L'AIRE DE JEUX DU PLESSIS

La rénovation de l'aire de jeux du Plessis, rue de Montsoreau, a été réalisée dans le courant du mois de mars. La structure filet, trop vétuste et déjà enlevée en fin d'année dernière pour raisons de sécurité, a été remplacée par une nouvelle structure similaire. De même, le sol amortissant a été totalement rénové, car il ne répondait plus aux normes réglementaires en matière d'amortissement.

Les enfants peuvent désormais s'amuser sur une structure flambant neuve.

Coût de l'opération : 59 987,45 €TTC





À noter :

Retrouvez vos Food trucks autour du Lac.

Et Toque, restauration rapide à la plancha, tous les midis de la semaine et en soirée les fins de semaines, à côté du centre nautique, du 1er avril au 3 octobre, 06 11 30 42 91
Le Cocolibri food truck, végétarien, bio, local et gourmand, à côté du Gadawi Park, de mai à fin octobre, Facebook : Cocolibri-La-roulotte-veggie.

Cadre de vi(ll)e

TOUS AU JARDIN AVEC LA RÉGIE DES QUARTIERS

Parmi les objectifs que s'est fixé la Régie des Quartiers, on peut citer le fait d'améliorer la vie quotidienne des habitants, notamment du quartier de la Rabière, de développer l'économie circulaire mais aussi de renforcer l'amour des habitants pour leur cadre de vie. La Régie des Quartiers s'est donc lancée dans le projet d'un aménagement de jardin potager sur le terrain prêté par la Ville attenant à leur local. *« Tous les habitants qui souhaitent se former, s'impliquer dans l'idée d'un jardin partagé sont invités à rejoindre notre projet »*, explique Isabelle Robert, chargée de lien social. *« Notre jardin est aussi ouvert à ceux qui ont juste besoin de prendre l'air, de bricoler. Nous voulons que cela devienne un lieu d'expérimentation, de vitrine pour essaimer par la suite des jardins sur l'ensemble du quartier de la Rabière »*, poursuit-elle. Ouvert à tous, ce jardin est un véritable lieu d'échanges et de partage, un lien entre les habitants.
Vous êtes intéressés ? Vous pouvez donner des plants, graines ? Venez aux permanences le lundi et le jeudi de 13h30 à 16h30.
Jardin des ateliers de la Régie des Quartiers derrière le Secours Populaire 98 boulevard Jean Jaurès.
Renseignements: Isabelle Robert, 0247549658 ou 0621052989 et lelienregie@gmail.com



UCAJ ORGANISE UNE BRADERIE



L'Union du Commerce et de l'Artisanat Jocondien, UCAJ, devait organiser sa première braderie les 17 et 18 avril de 9h à 17h30. Les commerçants jocondiens devaient l'organiser devant leurs boutiques afin que les habitants puissent flâner dans les rues et redécouvrir leurs commerçants en cœur de ville : rue Gamard, avenue V. Hugo, rue A. Briand et autour de l'Eglise. Néanmoins, compte tenu du contexte sanitaire, cette braderie a dû être annulée. L'UCAJ organise également des concours à l'occasion de la fête des mères et de la fête des pères. Alors soyez vigilants pour gagner les différents lots.

Renseignements: UCAJ 0622251643, animaction.ucajocondien@gmail.com et sur Facebook

Joué ma Ville n°112
AVRIL 2021

LA NATURE
DANS LES ÉCOLES

Les écoles élémentaires jocondiennes poursuivent leurs projets autour de la nature et de la protection de l'environnement avec l'aide du service Espaces verts.

Dans la continuité des travaux autour du développement durable, l'école Alouette a doté son jardin d'arbres fruitiers : framboisiers, mûriers et pommier entourent le figuier qui avait déjà été planté par les élèves et leurs enseignants en hommage à l'une de leur maîtresse. Le choix des variétés s'est fait selon la période de fructification afin que les enfants puissent en profiter. De plus une prairie fleurie a été aménagée à l'entrée de l'école afin de créer un refuge pour les insectes. A l'école Mignonne, les jardinières, qui étaient à l'arrière de l'établissement, ont été déplacées de façon à ce qu'elles soient plus accessibles pour les enfants et qu'ils puissent surveiller et entretenir leurs plantations. Enfin les enfants de l'école Rotière ont planté avec les agents du service Espaces verts quelques arbustes pour compléter la haie arbustive qui avait été détériorée.

Objectif : mieux respecter l'environnement !



Joué ma Ville n°111
FÉVRIER 2021



Joué ma Ville n°111
FÉVRIER 2021



- ENVIRONNEMENT -

HALTE À LA JUSSIE

En novembre, une vaste opération d'arrachage mécanique de la jussie a été entreprise sur le lac des Bretonnières.

La jussie est une algue très invasive qui peut asphyxier les milieux naturels et provoquer la disparition d'espèces de poissons. Ces travaux menés par Tours Métropole Val de Loire et les services de la Ville de Joué-lès-Tours visent à éradiquer l'algue grâce à un bateau faucardeur équipé de fourches mécaniques, qui passe et repasse dans le lac, arrachant au passage une impressionnante quantité de jussie. Les plantes sont ensuite déposées sur la berge avant d'être évacuées vers un site de traitement spécifique dans la mesure où il s'agit d'une espèce invasive. 31 tonnes et 660 kg ont ainsi été arrachées, opération qui sera complétée par des actions manuelles notamment avec l'aide des associations afin de poursuivre la préservation du (très) riche écosystème du lac.



À vos agendas :

Les prochains conseils municipaux auront lieu les lundis 1er février à 17h30 et 22 mars à 19h30. Pour les suivre en direct, connectez-vous sur **www.jouelestours.fr/joue-citoyen/conseil-municipal/deliberations-videos.**



- ENVIRONNEMENT -

NE JETEZ PLUS VOS MASQUES, RECYCLEZ-LES !



Engagée dans la réduction et la valorisation des déchets, Tours Métropole Val de Loire, en collaboration avec Neutraliz Protection Essentielle et l'association TRI 37, déploie sur tout son territoire des points de collecte pour les masques usagés en tissu et chirurgicaux.

La Métropole s'est donné pour objectif de lutter contre cette nouvelle source de pollution dont l'impact s'amplifie de façon alarmante depuis le début de la crise sanitaire. À Joué-lès-Tours, des collecteurs ont été installés devant l'Hôtel de Ville (côté Place François Mitterrand). Ils sont accessibles aux heures d'ouverture des services municipaux. Après avoir déposé vos masques, en tissu ou chirurgicaux à usage unique, dans l'un des points de collecte, ils sont collectés par l'association d'insertion locale TRI 37, placés en quarantaine, puis décontaminés - sans être sortis de leurs tubes - par un traitement innovant et unique à base d'ultraviolet (UVC). Les masques sont ensuite traités, broyés puis recyclés localement dans les filières du textile, du bâtiment et de la plasturgie. Les initiatives de ce genre se multiplient. Sophie et Hervé de la Bardonnie, de la Pharmacie de l'Etoile, sont eux également mobilisés dans une démarche zéro déchet, collectant déjà depuis longtemps, via le dispositif Ecopharm, différents articles recyclables (lunettes…). C'est donc tout naturellement qu'ils ont cherché une solution pour recycler les masques usagers. Après les avoir collectés, ils les remettent à la société Plaxtil, qui réalise de petits contenants et divers objets comme des cintres.

Informations sur : https://tours-metropole.fr/tout-savoir-sur-le-recyclage-des-masques et https://www.plaxtil.com/recyclagemasques

Joué ma Ville n°111
FÉVRIER 2021

- BIEN VIVRE -

L'ACCESSIBILITÉ AU CŒUR DES PRIORITÉS

En France, depuis le 1er janvier 2015, l'ensemble des établissements recevant du public ainsi que les installations ouvertes au public, qui ne respectent pas encore les règles en matière d'accessibilité, doivent disposer d'un Agenda D'Accessibilité Programmée (AD'AP).

L'AD'AP est un outil stratégique qui permet de réaliser un état des lieux de l'accessibilité actuelle de l'établissement, d'établir un programme détaillé des travaux et aménagements envisagés à étaler sur 7 ans, de définir un budget ainsi qu'un planning prévisionnels. Chaque année, jusqu'en 2022, Joué-lès-Tours consacre plus de 100 000 € à ces travaux de tout type. En 2020 par exemple, une rampe pour Personne à Mobilité Réduite a été installée au niveau du service restauration de l'école Mignonne, des bandes de contrastes ont été positionnées sur les marches, certains sanitaires ont été remis aux normes, le cheminement vers l'Espace Malraux a été équipé d'une rampe… Certains bâtiments attendront une réhabilitation complète pour une mise aux normes, comme le palais des sports Marcel Cerdan. Il s'agit d'un travail transversal avec l'ensemble des services de la Ville, comme celui de la voirie pour retracer les places de parking ou encore étudier l'abaissement des trottoirs. Une commission communale se réunit chaque année et comprend notamment des membres du conseil des Ainés ainsi que des représentants d'associations autour du handicap afin de faire un point sur ce qui a été réalisé mais aussi sur les projets. Leur regard extérieur d'utilisateur permet de trouver parfois des solutions techniques adaptées. Parmi les projets de 2021, l'Espace Clos Neuf sera doté de nouvelles banques d'accueil.





- SÉCURITÉ -

PRUDENCE À VÉLO !



Depuis quelques années, les agents de la Police municipale interviennent régulièrement à l'entrée des collèges et des lycées en partenariat avec les chefs d'établissement.

Contrôler l'état des deux-roues, des éclairages, des systèmes réfléchissants… voici les objectifs que se sont fixés les agents de la Police municipale. En effet trop de cyclistes roulent encore sans les équipements nécessaires. Après deux contrôles par établissement, en novembre et en décembre, le troisième passage des agents municipaux est synonyme de sanction. Mais cette campagne annuelle relative à la sécurité routière est efficace puisque le nombre de verbalisation diminue au fil des ans. Pour rappel : il est obligatoire de disposer d'un feu avant et arrière, de dispositifs réfléchissants ainsi que d'un avertisseur sonore. Enfin, et ce pour tous les véhicules, qu'ils aient 2 ou 4 roues, l'usage du téléphone et des écouteurs est strictement interdit !





À noter :
Depuis mars 2017, le port du casque est obligatoire pour les moins de 12 ans.

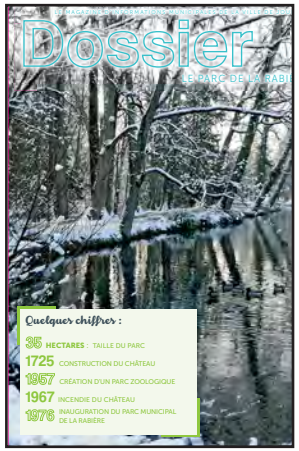

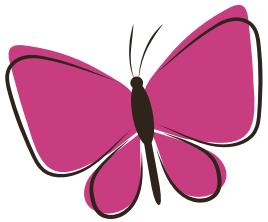

// UN PARC QUI S'EMBELLIT AU FIL DES ANNÉES

Peu de villes de cette dimension peuvent s'enorgueillir de posséder un magnifique espace vert en plein cœur de ville avec ses arbres majestueux. À partir de 2003, des travaux de réaménagement du parc ont été réalisés, comme la création d'une esplanade centrale, aménagée notamment pour les joueurs de pétanque et les enfants, la suppression des grilles et des écrans d'arbustes, le réaménagement des berges de l'étang, la création d'une nouvelle allée piétonne et la reconstitution d'une clairière dans le bas du parc. Plus récemment une prairie messicole pédagogique a été créée afin de favoriser le développement de la biodiversité. En 2020, ce sont 145 arbres sous forme de jeunes rameaux, 175 arbustes et 55 fruitiers qui ont été plantés dans le parc de la Rabière, ces derniers permettent notamment la production de baies pour les nombreux oiseaux. Les 35 hectares du parc de la Rabière occupent 7 agents à plein temps sur ce secteur qui regroupe également le cimetière et le quartier du Morier. Entretien courant des espaces verts, créations florales saisonnières pour les massifs, tonte des pelouses… il n'y a pas de quoi s'ennuyer ! Le service travaille également avec la Ligue Protectrice des Oiseaux, LPO, afin d'inventorier les différentes espèces, d'étudier comment les maintenir sur le site mais aussi de créer un refuge LPO, un lieu privilégié pour la faune.

Le centre de production horticole jocondien est également situé dans le parc de la Rabière. Il comprend 5 serres de 100 m² et une de 1 000 m². Une équipe de 4 agents y travaillent en permanence. 90 % de la production de ces serres est consacrée aux plantes à massifs. Pour le fleurissement de plein air, environ 30 000 plants de près de 500 variétés sont produits chaque année. Pour l'arrosage, l'eau de pluie est récupérée dans des cuves d'une capacité totale de 25 000 litres.

L'objectif pour ce site extraordinaire est de conserver son aspect naturel et de concilier tous ses usages. Lieux de promenade, d'échanges et de loisirs avec les jeux des enfants, les terrains de pétanque mais aussi les événements qui ponctuent l'année, le parc contribue à la vie sociale des habitants.







À vos agendas :
Faites le Printemps aura lieu samedi 24 avril
Les Années Joué se dérouleront du 4 au 6 juin
La tenue de ces événements sera assujettie aux dispositions sanitaires en vigueur.

// LE PARC DE LA RABIÈRE, UN LIEU DE VIE

Le parc de la Rabière est un véritable point de rendez-vous des Jocondiens : promenades, sport, pique-niques, détentes avec les nombreuses aires de jeux pour les enfants, pétanque… Qu'il pleuve, qu'il vente… les boulistes de l'Union Sportive Joué Pétanque sont présents au parc de la Rabière, quelle que soit la météo. En plus d'être un sport de plein air, la pétanque est aussi un loisir permettant de passer un bon moment, de rencontrer du monde.



« Il n'y a pas de rapport de force », explique Joao Rodrigues, l'ancien président. *« On peut jouer avec des femmes, des enfants, des jeunes ou des moins jeunes. Et il y a des gens de toutes classes sociales. »* Ce sport, aux règles de base assez simples, nécessite calme, adresse et précision. Le club s'est souvent distingué pour ses très bons résultats lors de performances sportives. Il regroupe actuellement près d'une centaine d'adhérents entre 10 et 90 ans et est gratuit pour les moins de 18 ans.

Le parc est aussi le lieu de grands événements comme Faites le Printemps, mais aussi Les Années Joué, le festival des arts de la rue qui rassemble près de 50 000 spectateurs sur 3 jours. Le parc de la Rabière est une véritable vitrine de la Ville en accueillant des événements majeurs mais aussi en apportant l'image d'une Ville soucieuse de l'environnement et du développement durable.

Union Sportive Joué Pétanque, 06 85 96 41 96 et nicolasauviste@orange.fr



COM4VOUS N°14
SEPTEMBRE 2021

Quels TALENTS !

Ils l'ont détourné, sublimé, réinventé pour l'été. Le bois dans tous ses états s'est exprimé dans la ville. "C'est magnifique", "Très belles réalisations", "Vous êtes des artistes et félicitation pour votre imagination", "Bravo", "Je suis subjuguée"... Les compliments se sont bousculés et accumulés sur la page facebook municipale. Une fois de plus, le service des Espaces verts a séduit par son audace et sa créativité.

















Dans les anciens locaux des ASSEDIC...
ÇA NE CHÔME PAS !



Mariana Peigné, Directrice Générale Adjointe (pôle "Cadre de Vie et Aménagement").

En novembre dernier, les agents du pôle "Cadre de vie et Aménagement" ont pris leurs quartiers dans les anciens locaux des Assedic au n°49 du boulevard Jean-Jaurès. Un transfert effectué après quelques travaux réalisés essentiellement en régie par les services techniques.

L'hôtel de ville a été inauguré en décembre 1976. La commune comptait alors 28 000 habitants, et des services municipaux en conséquence. Aujourd'hui, Joué-lès-Tours a bien grandi. Les services se sont développés, les effectifs ont augmenté. Le manque de bureaux se faisant cruellement sentir, il fallait trouver une solution car impossible de pousser les murs en mairie !

"Des locaux parfaitement adaptés"

Finalement, ce sont les anciens locaux des Assedic, propriété de la Ville, qui ont apporté la bouffée d'air nécessaire. Mariana Peigné, Directrice Générale Adjointe à la tête du pôle "Cadre de Vie et Aménagement" revient sur le transfert effectué en novembre dernier : "les locaux étaient parfaitement adaptés pour accueillir la Direction de l'Urbanisme et de l'Environnement, celles de l'Espace Public et des Ressources techniques. Le bâtiment était en bon état, disposait de salles convenant à notre fonctionnement et à nos activités. Nous avons simplement changé les sols, fait quelques travaux de réagencement, mais finalement très peu. Et le tout en grande partie en régie".
Les agents sont répartis sur les deux étages. Au rez-de-chaussée se sont installés les Espaces verts et le Développement durable. S'y trouvent également les pièces de stockage des archives, une salle de réunion et un espace de convivialité, équipé pour pouvoir déjeuner sur place. À l'étage ont pris place les agents de l'administration de la direction, ceux des bureaux d'études "Voirie" et "Bâtiments".

Une configuration efficace

"Nous avons regroupé les services Ressources. Par contre, pour faciliter la vie des usagers et des agents, le service Urbanisme est resté à l'hôtel de ville, tout comme "Places et Marchés" et les "Moyens généraux".
Au terme de près d'un an, "nous sommes pleinement satisfaits de ce déménagement", ajoute Mariana Peigné. "Cette configuration a rassemblé les compétences sur un même site, nous faisant gagner en efficacité et en communication, tout en épargnant bon nombre de déplacements". Autres avantages : la localisation stratégique du site, à proximité du cœur de ville et au carrefour des axes Nord/Sud et Est/Ouest de la commune, mais aussi des places de stationnement à l'arrière du bâtiment pour les véhicules de fonction et ceux du personnel.

Municipal ou métropolitain ?

Peu importe. Certains agents sont rattachés à la Ville, d'autres à la Métropole. Tous travaillent ensemble avec un seul objectif : contribuer à l'embellissement de la Ville et à l'amélioration du cadre de vie des Jocondiens.



Noëlle Blot, ingénieure "Bâtiments".



Raphaël Khalifa, bureau d'études "Bâtiments"



Bénédicte Rigondet, secrétariat.



Cyril Lebourlès, directeur de l'Espace public.

COM4VOUS N°14
SEPTEMBRE 2021



Reprise des ateliers Développement durable



Dans le cadre du développement durable, des ateliers dédiés aux agents sont organisés.
Voici le programme des prochains rendez-vous.

5 10

Atelier Tawashi
Apprenez à fabriquer une éponge.
17h30 à 19h - Services techniques. 49, boulevard Jean-Jaurès

16 11

DIY jardinière (Do It Yourself)
Fabrication d'une jardinière en bois.
17h30 à 19h - Serres municipales.
Rendez-vous devant le portail au 44, boulevard Jean-Jaurès.
Pour cet atelier qui se déroulera par duos, pensez à avoir une tenue adaptée pour le bricolage..

07 12

Atelier florithérapie - DIY "Les maux de tête"
Fabrication d'élixir floral.
17h30 à 19h - Serres municipales.
Rendez-vous devant le portail au 44, boulevard Jean-Jaurès.

Inscriptions auprès d'Émilie MACÉ
Tél : 06 27 56 90 59.
Par mail : e.mace@jouelestours.fr

#UTILE ET PRATIQUE

Conseils de jardiniers PAR LES ESPACES VERTS

Préparer L'HIVER des PLANTES EN POTS

Vous avez des plantes en pots ou en balconnières ?
Voici quelques conseils pour préparer pour l'hiver.

LES ANNUELLES
(Pétunias, dahlias, gazanias, impatiens, zinnias...)
Comme elles ne passeront pas l'hiver, les mettre au compost. Vider le terreau et nettoyer la jardinière.



LES VIVACES
(Géranium lierre/zonal, antémis, dipladenias, fushias, campanules à grandes fleurs...)
Les laisser en terre et disposer les contenants rassemblés près d'un mur pour les protéger. Surélever le tout et enlever la soucoupe pour éviter que les racines ne se détrempent. Arroser modérément. Il est également possible de disposer à la surface de la paille sans la tasser pour protéger du froid.

PLANTES À FEUILLAGE PERSISTANT
(Bambous, connifères, eucalyptus, oliviers, érables du Japon...)
Les laisser en terre et s'assurer que la terre reste humide tout l'hiver. Enlever les soucoupes pour éviter de détremper les racines.

PLANTES GRASSES



(Echeveria, aeonium, acaena, sedum...)
D'octobre à mars, l'idéal est de les laisser se reposer au frais, à la lumière, dans une pièce à la température comprise entre 5°C et 12°C. Il est possible de les laisser dehors car contrairement aux idées reçues, elles supportent des hivers où la température ne descend pas plusieurs jours de suite en-dessous de 0°C. Il est conseillé de les rassembler dans un endroit abrité, de les recouvrir d'un voile d'hivernage. Deux ou trois arrosages sur la période hivernale suffiront amplement.

Fleurissez votre hiver

Octobre : il est l'heure de planter les bulbes de narcisses, de crocus, de tulipes ou encore de cyclamen. Pour fleurir son hiver avant le retour du printemps, primevères, pensées, bruyères et perce-neige sont parfaits. Sans oublier les hellebore et les cactus de Noël. Autant de variétés pour réaliser de magnifiques compositions.

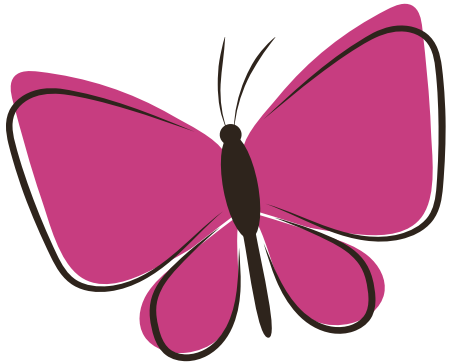

TOURS MÉTROPOLE - LE MAG N°63
FÉVRIER 2022

Quelles mobilités à l'horizon 2030 ?

Lancement de la deuxième ligne de tramway, développement d'un réseau cyclable structurant, bus roulant au gaz naturel… En parallèle de la signature de la convention Autoroute Bas Carbone, les mobilités connaîtront une véritable révolution sur le territoire métropolitain d'ici quelques années.

Plein gaz pour les bus Fil Bleu !

Désireuse de sortir du « tout diesel », Tours Métropole Val de Loire a demandé au Syndicat des Mobilités de Touraine de choisir le gaz naturel comme solution de transition pour ses futurs bus urbains. En 2018, le renouvellement du contrat de transport urbain et mobilité réduite avec l'exploitant Keolis pour la période 2019-2025 a donné un coup d'accélérateur au déploiement d'une mobilité moins carbonée.
Ainsi, **45 bus** au Gaz Naturel, GNV et bioGNV (30 bus standards et **15 bus** articulés) seront acquis et mis en circulation entre 2022 et 2024 : 15 bus standards en 2022, **15** en 2023, et **15 articulés** en 2024. À terme, **120 bus** rouleront au GNV et bioGNV (soit 100 % du parc métropolitain).
Ce renouvellement de la flotte fait partie d'un véritable projet de transition énergétique. En effet, 30 % des besoins en GNV du parc bus métropolitain seront couverts par la production actuelle de bioGNV issue de la station d'épuration métropolitaine de La Grange David à La Riche. En parallèle, une station de compression et distribution GNV sera réalisée au dépôt de Saint-Pierre-des-Corps dont les travaux débuteront au printemps 2022.
Ces travaux seront également l'occasion de moderniser les ateliers bus construits en 1974, d'en améliorer la performance énergétique, de les rendre plus ergonomiques et de les mettre aux normes pour accueillir cette nouvelle énergie (nouveaux systèmes de détection et d'extraction de gaz).
Entre 2013 et 2016, les nouvelles motorisations avaient déjà permis de diminuer de **50 %** la pollution émise par le parc bus de la Métropole.



Un investissement record de 21,5 millions d'euros.
- 15 M€ pour l'acquisition de 45 véhicules
- 6,5 M€ pour les infrastructures



Une deuxième ligne de tramway d'ici 2025

Projet phare des cinq prochaines années pour le développement du territoire, la seconde ligne de tramway répondra aux besoins de mobilité ainsi qu'aux volontés d'amélioration de la qualité de vie, de respect de l'environnement, et de préservation de notre patrimoine. Elle reliera la commune de La Riche (périphérique ouest) à la commune de Chambray-lès-Tours (La Papoterie), au sud-est, en desservant notamment le centre-ville de La Riche ; le nouveau quartier Plessis-Botanique ; l'hôpital Bretonneau ; le quartier Maryse Bastié ; l'hypercentre de Tours et le site universitaire et scolaire du parc de Grandmont ainsi que l'hôpital Trousseau.
Une fois les études d'avant-projets validées, le maître d'œuvre engagera à partir du printemps 2022 les études de projet. Plus détaillées, ces études permettront de préparer les dossiers de consultation des entreprises qui auront en charge la réalisation des travaux. Viendra ensuite début 2023 l'enquête publique afin de favoriser l'expression de toutes et tous sur le projet. Passées ces étapes, le projet entrera dans sa phase de réalisation.

TOURS MÉTROPOLE - LE MAG N°74
OCTOBRE 2021

I Mobilités I



→ « Cette année 2022 est une année charnière pour l'ambition de Tours Métropole concernant les mobilités, avec la livraison des 15 premiers bus au gaz naturel au design nouveau, une offre de covoiturage pour les courtes distances domicile-travail et la finalisation des études pour la ligne 2 du tram avant le lancement de l'enquête publique. »
Wilfried Schwartz, Vice-Président délégué aux politiques des mobilités et au schéma cyclable

Un nouveau quartier à proximité de l'aéroport

Suite à la rétrocession de 200 hectares par l'armée de l'Air l'an dernier, Tours Métropole Val de Loire mène une étude urbaine sur l'avenir du secteur de l'aéroport. Réalisée sous la forme d'un dialogue compétitif entre trois équipes, la proposition de l'agence Lafayette a été retenue. Celle-ci propose la création d'un nouveau quartier mixte, comprenant notamment des logements et des activités économiques (bureaux, services, commerces). L'agence dispose désormais de six mois pour consolider son projet avec les élus et les techniciens de la Métropole.



Des trajets deux-roues facilités



Depuis quelques années, Tours Métropole Val de Loire poursuit une ambitieuse politique cyclable intégrant les enjeux de mobilités, de cadre de vie, de tourisme ou encore de transition écologique. D'ores et déjà, ce sont plus de **700 km** d'aménagements cyclables accessibles. Avec pour objectif d'augmenter la pratique du deux-roues dans les trajets du quotidien, la Métropole va notamment mettre en place un schéma directeur cyclable à l'échelle de son territoire.

Celui-ci s'appuie sur trois piliers :
- Le développement d'une offre de stationnement et de services liés au vélo. Ce sont une quinzaine d'abris vélo sécurisés qui ont ainsi été mis en place, portant une capacité d'accueil à plus de **570 vélos**.
- La sensibilisation et la communication auprès du grand public.
- La mise en place d'un réseau cyclable structurant, conçu comme un réseau de transport en toile d'araignée. Il sera composé de lignes dotées d'une signalétique propre et permettra de relier rapidement, de manière sécurisée et confortable, toutes les communes de la Métropole, de la périphérie au centre, mais également les communes périphériques entre elles, avec des connexions possibles et facilitées vers les territoires limitrophes. Deux itinéraires sont d'ores et déjà en cours de finalisation : entre Rochecorbon et Saint-Étienne-de-Chigny et entre Saint-Avertin et Druye (*voir Tours Métropole le Mag n°73*).

À terme, **13 itinéraires pour un total de 350 km** supplémentaires verront ainsi le jour sur le territoire métropolitain, ainsi que des nouveaux aménagements dédiés aux mobilités douces. La création de deux ouvrages d'art est ainsi en cours d'étude. La première concerne l'aménagement d'une passerelle sur la Loire pour les piétons et les vélos à l'ouest de Tours inscrite au schéma directeur cyclable. Les études antérieures ont confirmé l'opportunité du projet dans un périmètre situé entre le pont de la Motte et l'aval du pont Napoléon. Un diagnostic est actuellement en cours afin d'étudier et de comparer plusieurs solutions de franchissement qui seront présentées en concertation publique.
La seconde est à proximité du pont d'Arcole (Tours) pour fluidifier et sécuriser les passages deux-roues (environ 400 cyclistes y sont comptabilisés chaque jour). Celle-ci pourrait voir le jour d'ici 2024.

I Déchets I

Cette année, le tri devient plus facile



Depuis le 1er janvier 2022, Tours Métropole Val de Loire a simplifié ses consignes de tri. Désormais, l'intégralité des emballages se jettent dans la poubelle jaune.

→ « Avec les nouvelles consignes de tri, c'est une plus grosse quantité d'emballages qui arrive au centre de tri et donc davantage de recettes perçues par la Métropole auprès des recycleurs. De quoi amortir l'augmentation des coûts du service occasionné par les taxes et l'augmentation du coût de l'énergie. »
Benoist Pierre, Vice-Président délégué aux déchets ménagers et à la transition écologique et énergétique



Dans quelle poubelle jeter les pots de yaourts vides, les barquettes et les films plastiques… ?

Depuis le début de l'année, la question ne se pose plus ! Tous les papiers et tous les emballages – qu'ils soient en plastique en métal ou en carton – sont à déposer dans les bacs et poubelles jaunes.
Attention cependant aux erreurs : un emballage, c'est ce qui protège un aliment ou un objet. **Sont donc exclus tous les objets en plastique, les textiles, les jouets, les piles, ampoules, etc.** Ces erreurs perturbent la chaine de recyclage et génèrent des surcoûts de traitement.

Vers une réduction du tonnage des ordures ménagères

Cette véritable révolution dans nos gestes du quotidien va permettre de réduire le tonnage des ordures ménagères produites chaque année sur le territoire métropolitain, tout en obtenant une meilleure revalorisation des déchets collectés. Un processus gagnant-gagnant !
En effet, avec cette extension des consignes de tri à tous les emballages, Tours Métropole Val de Loire espère capter 4 kilos supplémentaires d'emballages par an et par habitant dans la poubelle jaune, ce qui permettrait de valoriser – et donc de recycler pour revendre – 1 200 tonnes en plus des 19 600 tonnes collectées en tri sélectif cette année.
Ceci allège d'autant plus la poubelle d'ordures ménagères résiduelles et permet de recycler davantage de matières sur des filières françaises de recyclage, à l'heure où la pression est forte sur l'approvisionnement en matière première.

« Moi, j'aime trier », une campagne positive et joyeuse pour sensibiliser au tri

Vous l'avez sans doute aperçue sur les bus ou sur les vitrines de vos commerçants. À la mi-décembre, Tours Métropole Val de Loire a lancé « Moi, j'aime trier », une grande campagne de communication pour sensibiliser aux nouvelles consignes de tri. Présentant un panel de la population (seniors, jeunes, familles…) sur un ton général léger et comique, le message de cette campagne est efficace : trier, c'est facile et ça concerne tout le monde. D'autant plus que la réussite collective passe par l'action de chacun !

TOURS MÉTROPOLE - LE MAG N°73
OCTOBRE 2021

Une Métropole toujours en action

Loin d'être inactive ou à l'arrêt, que ce soit à court ou moyen terme, Tours Métropole Val de Loire ne manque pas de projets structurants pour faire entrer le territoire dans une nouvelle ère. Petite revue des projets et des politiques en cours sur le territoire.



Création d'une 2e ligne de tram

Projet phare des cinq prochaines années pour le développement du territoire, la seconde ligne de tramway répondra aux besoins de mobilité ainsi qu'aux volontés d'amélioration de qualité de vie, de respect de l'environnement, et de préservation de notre patrimoine. Reliant La Riche à Chambray-lès-Tours, sa mise en service est prévue pour 2025.





MOBILITÉS

Réduire l'impact de l'autoroute en ville

Le 28 juin dernier, Tours Métropole Val de Loire et Vinci Autoroute ont signé une convention « Autoroute bas carbone ». Ce document, qui fixe les grandes orientations du partenariat, prévoit la conduite de réflexions, d'études et d'expérimentations visant à réduire l'impact de l'autoroute A 10, et d'en améliorer et diversifier les usages. Plusieurs pistes de réflexion ont déjà été identifiées, notamment la création d'un observatoire du bruit mais aussi le développement de bornes de recharge et de parkings-relais et la végétalisation de l'autoroute permettant d'effacer l'empreinte carbone des voitures. 150 M€ seront consacrés à ce plan.

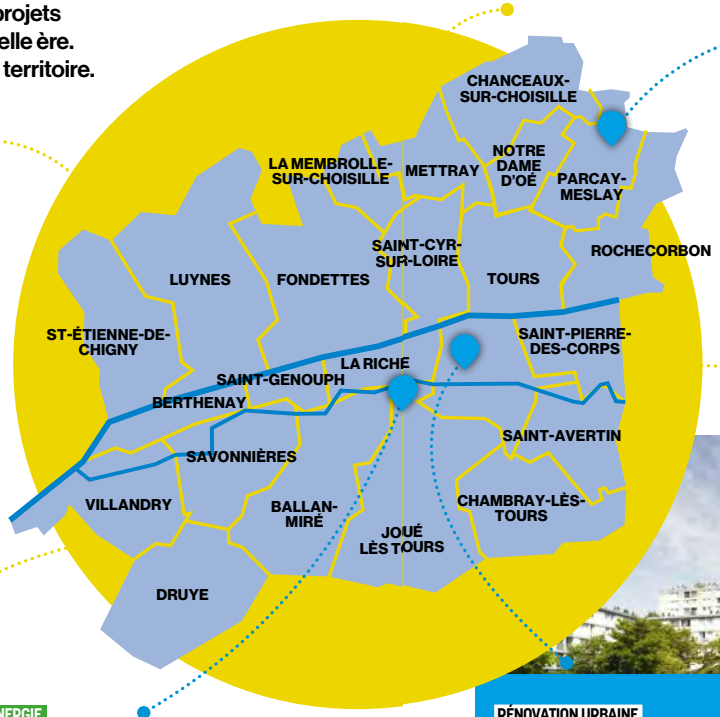

TRAITEMENT DES DÉCHETS

Vers une meilleure gestion des déchets

53 000 tonnes d'emballages et de papier triées par an, c'est la capacité du futur centre de tri qui va être construit sur la Zone d'Activité du Cassantin à Parçay-Meslay. Mis en service fin 2023, il recevra les déchets recyclables de plus de 900 000 habitants répartis sur trois départements. Composé de 15 trieurs optiques (machines capables de distinguer le matériau d'un déchet), il permettra également de recycler davantage de produits plastiques, entraînant une diminution du taux de refus. Autres bénéfices, les coûts de transport et de tri seront mutualisés pour l'ensemble des collectivités. Un véritable cercle vertueux !

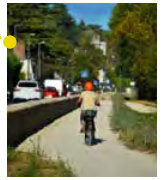

ÉNERGIE

Agir davantage pour consommer moins



Lancé en 2018, le Schéma Directeur de l'Énergie est un outil stratégique pour élaborer une politique énergétique efficiente à l'horizon 2030, mais avec une trajectoire allant jusqu'en 2050. Dans un premier temps, un bilan des consommations d'énergie et des émissions de CO_2 sur le territoire – le résidentiel est le secteur le plus consommateur d'énergie (35 %), suivi du transport (30 %) et du tertiaire (22 %) – a été réalisé. Ce bilan chiffré va permettre dans un second temps aux élus de Tours Métropole Val de Loire de définir et de mettre en œuvre des actions concrètes, notamment sur la réduction de consommation des bâtiments et des transports, ainsi que leur mutation vers des énergies renouvelables.

ÉNERGIE

Diminuer la facture énergétique de la Grange David

Afin d'améliorer la performance énergétique de la station d'épuration des eaux usées de la Grange David, Tours Métropole Val de Loire mène des travaux jusqu'à l'été 2022, pour un montant de 5,3 M€ TTC. La diminution de la consommation de biogaz sur le site, l'augmentation de la capacité d'injection de biogaz produit dans le réseaux GRDF et l'optimisation de l'efficacité énergétique par des améliorations techniques sur les postes les plus énergivores de la station sont notamment prévues *(plus d'information sur le projet p.30)*



RÉNOVATION URBAINE

Une déconstruction exemplaire dans le secteur Marie Curie

Quartier « d'intérêt national », le Sanitas est l'un des quatre quartiers concernés par le Nouveau programme National de Renouvellement Urbain (NPNRU). Parmi les projets de transformation, la déconstruction de 263 logements sociaux gérés par Tours Habitat dans le secteur Marie Curie. Innovant, ce chantier qui a débuté fin août et qui se terminera à l'automne 2022, permet le réemploi de matériaux. La pierre de tuffeau récupérée sera en effet réutilisée sur d'autres chantiers entrepris sur le territoire métropolitain, permettant un circuit court adapté au secteur de la construction !

MOBILITÉS

Développer et mieux sécuriser les réseaux cyclables

Comment améliorer la mobilité cyclable sur le territoire métropolitain ? C'est à cette question que répond le schéma directeur cyclable de Tours Métropole, dont l'enjeu est d'atteindre les 350 kilomètres de réseaux structurants à terme et 150 kilomètres d'ici 2026. Outil de planification, ce document prévoit une dizaine de nouveaux itinéraires cyclables d'ici cinq ans. Parmi eux, les itinéraires 4 (Saint-Avertin / Druye) et 9 (Rochecorbon / Saint-Étienne-de-Chigny), actuellement en travaux *(plus d'informations p.19)*.

TOURS MÉTROPOLE - LE MAG N°73
OCTOBRE 2021

Ici, la transition écologique et énergétique n'est pas que des mots

Lampadaires autosuffisants, réseau de chaleur biomasse urbain, convention autoroute bas carbone..., Tours Métropole Val de Loire mène des projets ambitieux et de très nombreuses actions pour accompagner au mieux la transition écologique et énergétique sur son territoire.



Les 6 objectifs du Plan Climat Air Énergie

- **S'adapter au changement climatique**
- **Réduire nos émissions de gaz à effet de serre (GES)**
- **Augmenter la séquestration nette de CO_2 sur notre territoire**
- **Réduire nos consommations énergétiques**
- **Développer les énergies renouvelables**
- **Améliorer la qualité de l'air**

Un territoire plus respectueux, plus vertueux et plus responsable, c'est possible ! Dans le cadre des objectifs fixés par l'Accord de Paris pour lutter contre le réchauffement climatique, Tours Métropole Val de Loire souhaite aller plus loin avec ses habitants en lançant son Plan Climat Air Energie.
D'ici 2023, Tours Métropole Val de Loire, l'ensemble des acteurs et forces vives de son territoire (citoyens, entreprises, associations, scientifiques, élus, agents, institutions) sera sensibilisé et mobilisé pour co-construire le **Plan Climat Air Énergie** en trois grandes

1. Réalisation d'un diagnostic climat / air / énergie du territoire.
2. Construction d'une stratégie climatique aux horizons 2030 et 2050.
3. Définition et mise en œuvre d'un programme d'actions concrètes pour adapter le territoire aux effets du réchauffement.

Un conseil scientifique local sera par ailleurs créé pour accompagner la métropole dans l'élaboration de ce plan. Son rôle : apporter des connaissances pointues et livrer un regard scientifique et objectif sur le plan *(plus d'informations sur le Plan Climat Air Énergie sur*



Des lampadaires à énergie solaire

Alors que les résultats du **Plan Climat Air Énergie** seront visibles sur le long terme, d'autres actions, menées actuellement, permettent d'apporter des réponses concrètes et tangibles dès aujourd'hui.
Parmi elles, l'installation, début 2022, d'une vingtaine de mâts autonomes fonctionnant à l'énergie solaire. Situés au niveau de la bretelle de la Mignonne du périphérique métropolitain à Joué-lès-Tours, ces lampadaires d'un nouveau genre seront innovants à plus d'un titre pour le territoire. Pour la première fois, ceux-ci illumineront une voirie de ce calibre. Par ailleurs, si le coût de pose de ces équipements est quasi similaire aux lampadaires filaires, les mâts autonomes permettent de réaliser des économies d'énergie. Un vrai plus !

Repenser le passage de l'A 10 en ville

Depuis plusieurs années, Tours Métropole Val de Loire est investie dans la mise en œuvre d'une ambitieuse politique de **décarbonation des mobilités.** La mise en service de la première ligne de tramway, l'aménagement de parkings-relais et l'accélération de la mise en place du schéma cyclable sur l'ensemble du territoire sont autant de projets développés par la Métropole pour proposer des solutions alternatives à la voiture individuelle. sage urbain de cette autoroute une plateforme de nouvelles mobilités. Dès 2015, Tours Métropole Val de Loire a ainsi entamé des réflexions avec Vinci Autoroutes, qui ont débouché sur la signature d'une convention « Autoroute bas carbone », le 28 juin dernier. Un observatoire du bruit, des bornes de recharges électriques, une végétalisation de l'autoroute, la création de nouveaux parkings-relais et la mise en œuvre de panneaux anti-bruit à capteurs solaires font notamment partie des pistes de travail définies par cette convention.

Déploiement d'un réseau de chaleur urbain

Depuis 2019, Tours Métropole Val de Loire développe un **réseau de chaleur biomasse** qui couvrira, d'ici 2024, Tours-Ouest et une partie de La Riche. Alimenté par une chaufferie située dans le quartier du Menneton à Tours, ce réseau de 17 kilomètres pourvoit en chauffage et en eau chaude des bâtiments collectifs (privés, publics et industriels). Parmi eux, les hôpitaux Bretonneau et Clocheville, l'université des Tanneurs, MAME et l'École des Beaux-Arts, les futurs quartiers des Casernes à Tours et du Plessis Botanique à La Riche ainsi que la mairie de Tours. À terme, l'énergie produite sera à 74 % renouvelables et composée principalement de bois issu de forêts locales. À la clé, le bilan carbone du territoire sera considérablement amélioré, en évitant l'émission de **19 000 tonnes de CO_2** (jusqu'à présent émise par du gaz naturel) –

Des performances énergétiques améliorées pour la station d'épuration de la Grange David



Plus grande usine de traitement des eaux usées de la région Centre-Val de Loire, la station d'épuration de la Grange David (La Riche) est également l'équipement le plus énergivore de la Métropole.
Depuis le mois de mai dernier, et jusqu'en 2022, des travaux y sont menés afin d'améliorer ses performances énergétiques et de repenser cette station, non pas comme un outil de traitement des eaux, mais comme une installation de valorisation des eaux usées.
D'un montant de **5,3 M€ TTC**, ces travaux permettront de rejeter davantage de biogaz valorisé dans le réseau GRDF (l'équivalent de la consommation de 1 000 foyers) et d'ainsi augmenter les recettes de cette vente pour Tours Métropole ; d'apporter davantage d'autonomie énergétique au site en récupérant



Favoriser la pratique du vélo

D'ici 2026, une dizaine de nouveaux itinéraires cyclables aménagés verront le jour sur notre territoire. Objectif : augmenter l'usage du vélo du grand public et des touristes en garantissant leur sécurité.

350 kilomètres d'aménagements cyclables à terme, dont 150 kilomètres d'ici 2026 : voilà l'enjeu du schéma directeur cyclable de Tours Métropole. Établi par la Métropole en collaboration étroite avec les communes et les associations, cet outil de planification permet d'identifier d'usagers permet d'identifier les réseaux structurants pour cyclistes à aménager en priorité. Il prévoit une dizaine de nouveaux itinéraires cyclables d'ici cinq ans. Chanceaux-sur-Choisille / Chambray-lès-Tours La Papoterie et Berthenay / Saint-Pierre-des-Corps TGV seront par exemple étudiés courant 2022.

Répondre à une attente forte

Intégrant les déplacements quotidiens des Tourangeaux et les liaisons touristiques, ces dix itinéraires répondront à l'attente forte de la population sur le sujet – on note une augmentation significative de la pratique cyclable ces derniers mois. Ils s'inscrivent également dans une volonté de promouvoir les circulations douces en favorisant les trajets de longue distance (supérieurs à 5 km).

Bientôt un axe Rochecorbon / Saint-Étienne-de-Chigny

Depuis février, la première phase des travaux de l'axe Rochecobron / Saint-Étienne-de-Chigny a débuté dans la commune de Fondettes 2.5 km réalisés à ce jour. La construction sur une nouvelle section d'environ 1.5 km débutera dans les prochaines semaines. Pour un montant de 400 000€ TTC, elle vient compléter la partie située entre Rochecorbon et Tours, en cours de requalification. Toujours cette année, débuteront les travaux des premières sections de l'axe Saint-Avertin / Druye. Sur un total de 28 km, il sera composé de pistes déjà existantes et créées pour l'occasion. À court terme, l'objectif étant d'abord de résorber les discontinuités et de sécuriser les intersections notamment.

Les grands principes du réseau cyclable métropolitain structurant

- Relier avec un réseau cyclable performant les communes de la Métropole entre elles, mais également les territoires limitrophes.
- Assurer la continuité des aménagements cyclables, en section courante comme aux intersections.
- Assurer la sécurité des usagers avec une largeur minimale des voies.
- Développer une visibilité forte des itinéraires avec un marquage facile à comprendre.
- Développer un réseau autant quantitatif que qualitatif.



"350 km d'aménagements cyclables à long terme"

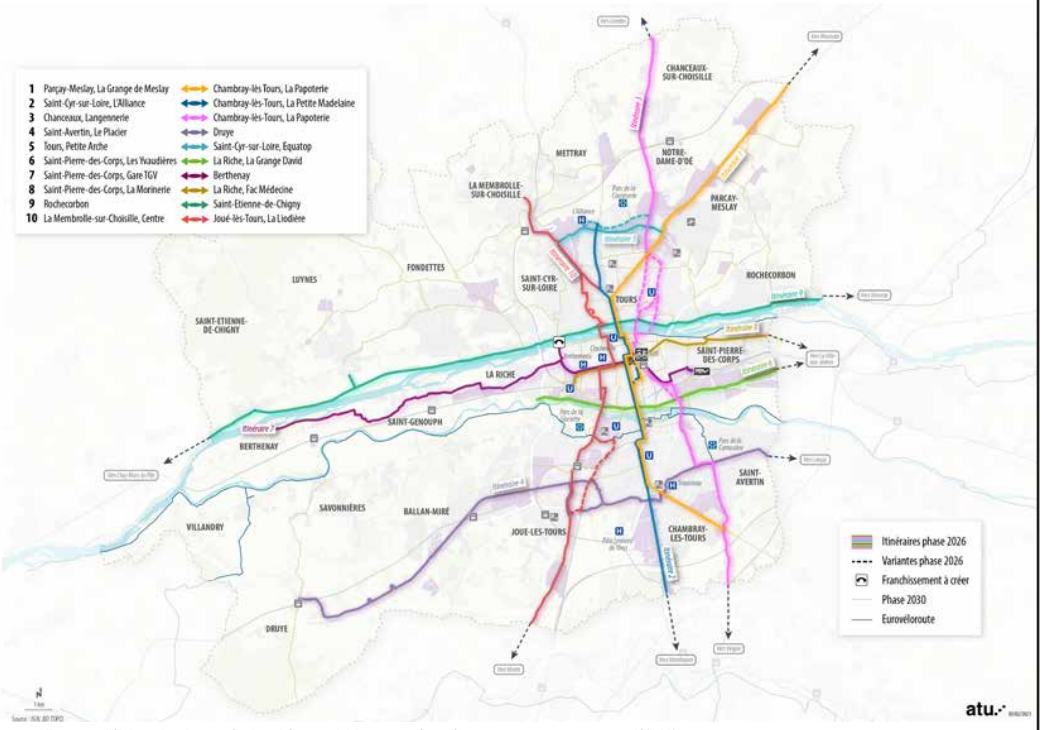

En cours d'élaboration, les tracés du schéma cyclable 2030 présentés sur cette carte ne sont pas définitifs.

LES CAHIERS DU FLEURISSEMENT
NOVEMBRE 2020

JOUÉ-LES-TOURS *Autonome naturellement*

Indre-et-Loire ❁ 38 000 habitants ❁ 4 Fleurs

Sans ombre mais au courant d'air, circulation dense mais accès difficile… Dans de telles conditions, le service espaces verts a décidé de transformer ce rond-point, situé à l'intersection de grands axes de circulation, en une création unique, peu gourmande en eau, facile d'entretien et résistante. S'élève alors un paysage inspiré des garrigues, avec une palette végétale originale de végétaux de climat doux, de type méditerranéen, encore peu connus. Au centre, un olivier est accompagné d'un banc et de trois conifères structurants (*Cupressus* 'Totem', *Juniperus* 'Hibernica', *Pinus* 'Mughus'). Puis, autour, des sentiers de pierres se dessinent tels des chemins de montagnes, serpentant à travers la diversité impressionnante d'arbustes, de graminées, de bulbes et de vivaces (893 plantées !), pour un fleurissement continu, au fil des saisons.

L'astuce du jardinier
Au départ, les végétaux ont été plantés de manière très dense. Une sélection naturelle s'est ensuite opérée, laissant la place aux variétés en plein épanouissement ayant trouvé leur situation optimale.

La liste des plantes

Arbustes

- *Buddleia davidii* 'Nanho Blue' et 'Silver Anniversary'
- *Caryopteris clandonensis* 'Grand Bleu'
- *Ceanothus thyrsiflorus* 'Skylark'
- *Cistus purpureus*
- *Genista tinctoria* 'Royal Gold'
- *Lavandula intermedia* 'Dutch'
- *Nandina domestica* 'Fire Power'
- *Phlomis fruticosa*
- Rosiers paysagers

Vivaces

- *Achillea crithmifolia*
- *Allium schoenoprasum* 'Forescate'
- *Amsonia illustris*
- *Andropogon gerardii*
- *Anthemis carpatica* 'Karpatenschnee'
- *Armeria maritima* 'Rubrifolia'
- *Artemisia afra*
- *Baptisia australis*
- *Bouteloua gracilis*
- *Calamagrostis acutiflora* 'Overdam'
- *Calamintha nepeta* 'Blue Cloud'
- *Chamaemelum nobile* 'Treneague'
- *Chrysopogon gryllus*
- *Coreopsis verticillata* 'Ruby Red'
- *Origanum* 'Bristol Cross'
- *Papaver orientale* 'Beauty of Livermere'
- *Paronychia kapela ssp. serpyllifolia*
- *Pennisetum alopecuroides* 'Little Bunny' et 'Red Head'
- *Phlox subulata* 'Candy Stripes'
- *Ruta graveolens* 'Jackman's Blue'
- *Scabiosa* 'Vivid Violet'
- *Sedum* 'Herbstfreude', 'Mediovariegatum' et 'Postman's Pride'
- *Seseli gummiferum*
- *Thermopsis caroliniana*
- *Thymus longicaulis*
- *Verbena hastata* 'Pink Spires'



FRANCE BLEU TOURAINE
NOVEMBRE 2020

Opération arrachage de jussie au Lac des Bretonnières à Joué-les-Tours

Dimanche 22 novembre 2020 à 6:24 - Par Marcellin Robine, France Bleu Touraine

Joué-lès-Tours

Si vous passez devant le lac des Bretonnières de Joué-lès-Tours en ce moment, vous pouvez voir une drôle de machine qui sort de l'eau de grandes plantes. C'est normal, pendant deux semaines un engin de la métropole doit arracher de trop nombreuses jussies dans la partie amont de l'étendue d'eau.



Un bateau faucardeur passe et repasse sur le lac des Bretonnières de Joué-lès-Tours pour arracher 40 tonnes de jussie © Radio France - Marcellin Robine

La jussie prolifère depuis quelques années au lac des Bretonnières de Joué-lès-Tours. Cette algue doit être éradiquée avant de s'étendre sur toute l'étendue d'eau. Elle peut asphyxier les milieux naturels et provoquer la disparition d'espèce de poissons.

rdeur, qui embarque des fourches mécaniques, passe et repasse dans le lac. La quantité ssie arrachée lors de chaque passage de la machine est impressionnante.

plantes sont stockées provisoirement au bord de la berge, détaille Vincent Epron, nsable du service des espaces verts de Joué-lès-Tours, *et ensuite elles sont évacuées par mion, à destination d'incinération parce que la jussie étant une plante invasive est mentée en terme de traitement. On ne peut pas en faire n'importe quoi."*

ıcoup de surveillance pour ne pas laisser s'installer la jussie

oblématique de la jussie n'existe pas qu'à Joué. Plusieurs communes de la métropole de sont touchées par cette algue ou une autre. *"Il y en a toujours beaucoup,* analyse Arnaud nel, responsable de l'équipe faucardage de Tours Métropole, *mais les chantiers sur els on intervient depuis plusieurs années, on voit les résultats, avec de l'entretien et de chage manuel."*

é-lès-Tours, 40 tonnes de jussie devraient être arrachées dans les prochains jours. Il faudra te surveiller la zone et procéder à des opérations manuelles pour veiller à ce que la plante ahisse pas de nouveau le lac.

FRANCE BLEU TOURAINE
MARS 2022

Environnement

Touraine : une journée pour nettoyer vos données numériques, un geste utile pour la planète et vos appareils

Samedi 19 mars 2022 à 6:48 - Par Chloé Martin, France Bleu Touraine

Joué-lès-Tours

Et si vous faisiez un peu de ménage dans vos téléphones et ordinateurs ? Ce samedi, c'est le Cyber Cleanup Day, une journée de sensibilisation au nettoyage des données numériques et à leur pollution. En Indre-et-Loire, les médiathèques organisent des ateliers pour adopter les bons gestes.



Le Cyber Cleanup Day sensibilise à la pollution numérique et au nettoyage des données sur nos ordinateurs, smartphones et tablettes © Maxppp - Patrick Lefevre/BELLIVILLE/MAXPPP

Il est grand temps de faire un ménage de printemps dans vos téléphones, tablettes et ordinateurs. Mails, fichiers, logiciels, cookies... Autant de données numériques que l'on peut nettoyer régulièrement, pour **limiter la pollution numérique** et maintenir la santé de nos appareils. Deux objectifs affichés lors de ce Cyber Cleanup Day, une journée mondiale de sensibilisation, qui se tient ce samedi 19 mars. Pour l'occasion, des ateliers pour adopter les bons gestes sont organisés dans certaines médiathèques d'Indre-et-Loire.

Pourquoi nettoyer nos données numériques ?

Nos photos, vidéos, mails ou autres fichiers, même numériques prennent en réalité de la place. Tout est stocké dans de grands serveurs, alimentés en permanence. *"Plus il y a de gigas stockés sur un serveur, plus on devra créer des data-serveurs et plus il faut de l'énergie"*, explique Clément Massé, responsable du numérique à la médiathèque de Joué-lès-Tours. Résultat : **nos données ont un coût énergétique** et polluent. Actuellement, cette pollution numérique représente 4% des émissions de gaz à effet de serre. Mais d'ici 2025, cette proportion pourrait doubler pour atteindre les 8%.

L'accumulation de données a aussi des **conséquences sur nos appareils.** *"Plus nos smartphones, tablettes ou ordinateurs sont chargés de données, plus ça va réduire leur durée de vie, ralentir les appareils et abîmer aussi la batterie et les autres composants. C'est comme nous, nos appareils ont besoin de respirer pour être complètement fonctionnels"*, indique-t-il.

Ville de Joué-lès-Tours
23 h ·

[Nature 🌳💦] J-1 avant l'ouverture des Étangs de Narbonne !

Cet espace naturel sensible de 30 hectares, composé à 80% de boisements, de deux étangs reliés par le ru de la Piole et de pelouses calcicoles, avec une faune et une flore très appréciés, **rouvre ses portes le vendredi 1er avril**.

Pour la tranquillité des fleurs, des plantes et des animaux, il est demandé de les respecter et de ne pas polluer leur cadre de vie pour ne pas mettre en péril le bel équilibre écologique des lieux.

Belle découverte aux Étangs de Narbonne !
Ouverture jusqu'au 30 septembre, 7j/7 (en dehors de cette période, la nature se renouvelle !)

Plus d'informations : https://bit.ly/2Mn7tlh

#jouélèstours #nature #etangsdenarbonne



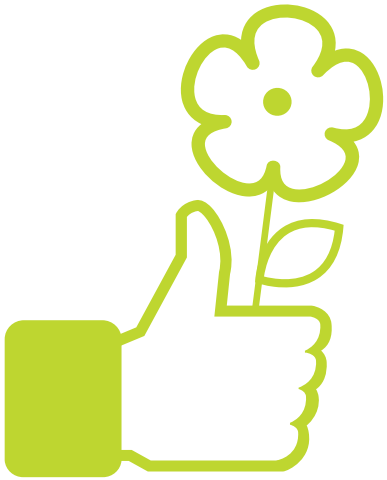

Ville de Joué-lès-Tours
le 30 mars à 17:31 ·

[Energie - Installation de mâts solaires]

17 mâts d'éclairage solaires ont été installés sur le boulevard périphérique de Joué-lès-Tours, travaux engagés par Tours Métropole Val de Loire.

✅ Innovants, ces lampadaires autonomes offrent un éclairage performant tout en étant #écologiques et #économiques. La puissance de l'allumage varie en fonction des heures de pointes passant de 100% à 80%, pendant la période où le trafic est le plus faible, ce qui permet de maintenir un éclairage minimum tout en économisant l'énergie des batteries.

Toute l'actualité sur les travaux sur : https://bit.ly/3IMNcX3

#jouelestours #bienvivreensemble #energiesolaire



90 5 commentaires 18 partages

J'aime Commenter Partager

Ville de Joué-lès-Tours
le 21 mars à 15:12 ·

C'est le printemps en Jocondie !

#jouélèstours #fleurissement



98 1 commentaire 7 partages

J'aime Commenter Partager

Plus anciens

Annie Commis
Magnifique
1 sem

Ville de Joué-lès-Tours
le 17 mars à 18:00 ·

[INITIATIVE 🥛 - Plateaux repas à compartiments]

Depuis le mois de janvier, la ville de Joué-lès-Tours expérimente un système de service sur plateau au sein de la restauration maternelle de l'école Blotterie.

Fonctionnement ➡️ L'ensemble du repas de l'enfant est dressé à table sur un plateau à compartiments en porcelaine de Limoges. Cette initiative permet de favoriser le temps de repas en respectant le rythme de chaque enfant. ... **Voir plus**



73 3 commentaires 7 partages

J'aime Commenter Partager

Voir 2 commentaires précédents Plus anciens

Super fan
Alexis Nirvana
Bonne initiative 😊

Ville de Joué-lès-Tours
15 février ·

[Sport pour tous aux Bretonnières !] 🤸🧘🏋️🧘

Zoom sur la nouvelle aire de fitness installée depuis peu sur le site des Bretonnières à proximité immédiate du skate-park et des aires de jeux pour enfants, côté passerelle des Bretonnières.

Une aire équipée de plusieurs agrès de musculation, d'un pont de singe, d'une machine de squats, d'une grande station connectée.

Une aire résolument moderne, q... **Voir plus**



200 22 commentaires 51 partages

J'aime Commenter Partager

Ville de Joué-lès-Tours
3 février · Instagram ·

[Palmarès des Villes et villages où il fait bon vivre 🏘️]
Joué-lès-Tours est classée comme étant la 135ème ville où il fait bon vivre en 2022 sur les 34 827 villes françaises. Elle gagne 44 places par rapport à l'an passé.
📈 Dans la catégorie des communes de 20 000 à 50 000 habitants, Joué-lès-Tours arrive 43ème sur 323, et gagne 26 places par rapport à l'année 2021.
Plus que jamais, il fait bon vivre à Joué !
📲 Pour en savoir plus sur la qualité de vie à Joué-lès-Tours, n'hés...
Voir plus



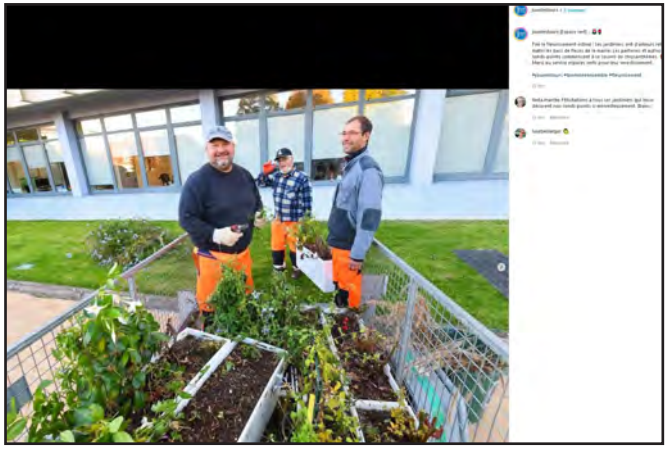

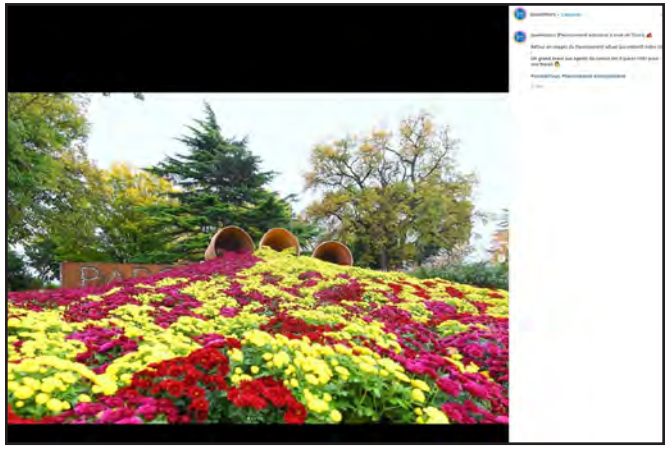





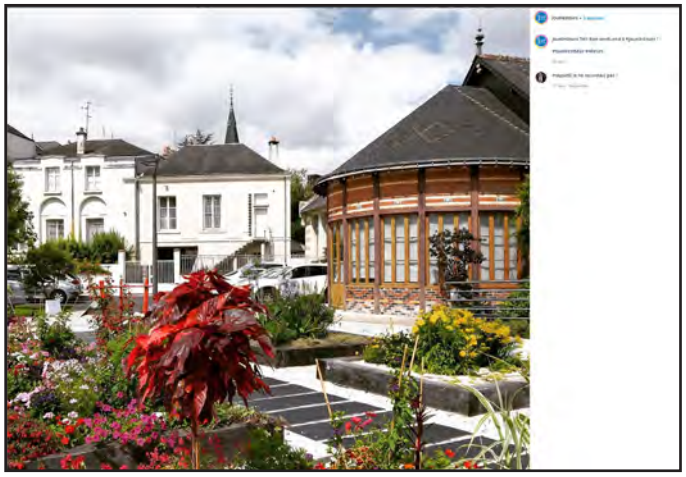

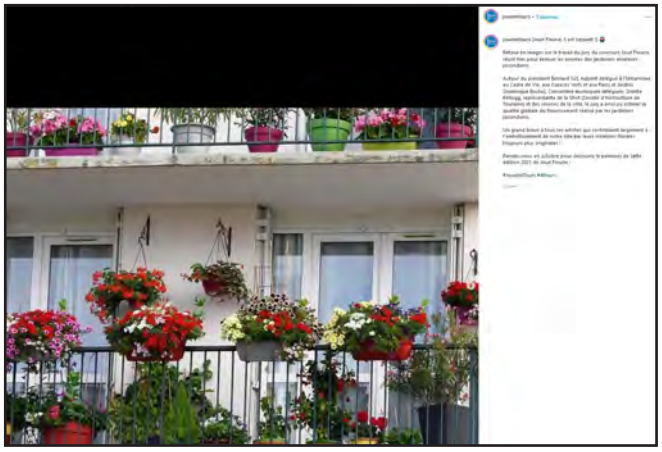

SUIVEZ L'ACTUALITÉ DE JOUÉ-LÈS-TOURS AU QUOTIDIEN

https://fr-fr.facebook.com/jouelestours/



CLIC OU CTRL + CLIC

https://www.instagram.com/jouelestours/



CLIC OU CTRL + CLIC

https://www.jouelestours.fr



CLIC OU CTRL + CLIC


LA VILLE DE JOUÉ-LÈS-TOURS
VOUS REMERCIE
J'AIME MA VILLE JE LA PRÉSERVE
www.jouelestours.fr
www.jouelestours.fr facebook.com/jouelestours
Ville de Joué lès-Tours


LA VILLE DE JOUÉ-LÈS-TOURS
VOUS REMERCIE
J'AIME MA VILLE JE LA PRÉSERVE
www.jouelestours.fr
www.jouelestours.fr #jouelestours
Ville de Joué lès-Tours

Supports réalisés par le service Communication de Joué-lès-Tours





Devant chaque monument, retrouver le blason de la ville !

1 **Centre Communal d'Action Sociale** (voir panneau existant)

2 **Maisons « art déco » rue Gallieni**
La construction de ces maisons dans les années 20 est liée à l'activité de la briqueterie Pellet et Bonneau, située à la place de l'actuelle Maison des Associations (2, rue du Clos Neuf). Les façades décorées de briques et de carreaux de faïences symétriques sont caractéristiques du style architectural « art déco ».

3 **Portail rue Giroye (demeure des Trois Croix)**
Sur le pilier gauche, trois croix (semblables à des fleurs de lys) sont sculptées ainsi que les initiales de l'architecte, MDL. Closerie au départ sans étage et composée d'une chambre et d'une pièce principale, elle fut remaniée au XIXème siècle pour en doubler la surface et ajouter une chaufferie, une cuisine et une chambre. Le général Bonneau aménagea le jardin à l'anglaise toujours visible aujourd'hui à l'arrière de la maison.

4 **Eglise** (voir panneau existant)

5 **Ecole Marie-Curie** (voir panneau existant)

6 **Fontaine dite de la Marbellière**
Achetée par les propriétaires de la Marbellière en 1585, la fontaine prend sa source quelques mètres en arrière du mur et se présente sous la forme d'une légère excavation dans le sol d'où sort un très mince filet d'eau.

7 **La Tour de la Marbellière**
Son toit pointu en ardoise est posé sur une belle charpente en bois. Le mur cylindrique qui l'entoure est composé de rangs alternés de briques et de pierres de taille.

8 **Portail de la Marbellière**
Seul vestige d'origine, le portail à fronton courbe est inscrit sur la liste des monuments historiques depuis mars 1947. On pouvait y lire *Quasi transeuntes* : « nous sommes tous des voyageurs ». Jehan d'Orléans vit le jour le 13 janvier 1640 dans la demeure de la Marbellière. Il est le fils illégitime de Gaston d'Orléans, frère du roi Louis XIII et de Louise Rogier, fille de Jean Rogier qui était propriétaire de la demeure et Maire de Tours.

9 **La Frazelière**
Anciennement nommé la Petite Rabière, l'édifice a pris le nom de la Frazelière en 1903. Cette propriété a appartenu à Pierre de Toullieu, ancêtre de Jean-Nicolas Bouilly (écrivain et auteur dramatique, né en 1763 dans la demeure de la Coudraye). Son architecture est inspirée de Versailles : frontons triangulaires et toit en ardoises. Les parties sud-est et nord-ouest de la façade sont inscrites, dès mars 1947, sur la liste des monuments historiques tout comme les toitures et la porte du jardin.

10 **Le château du Clos Saint Victor et la tour de la Maucanière (domaine privé, accès interdit).**
Ancienne tour de guet, la tour de la Maucanière fut réédifiée sur la base d'un ancien moulin à vent et aménagée en appartement en 1766. On peut l'apercevoir aujourd'hui depuis la Rue Manet. Le château, construit dans les années 1890 pour le comte de Sabran-Pontevès a remplacé l'ancienne maison forte de la Maucanière détruite par un incendie. Un petit domaine s'y développait autour où Louis XI aimait venir de son château du Plessis en utilisant un souterrain (selon la légende).

11 **Maison au toit compagnonnique, 37 rue des Martyrs**
A la fin du XIXème et au début du XXème siècle, de nombreux compagnons, principalement des charpentiers et couvreurs, ont laissé des témoignages de leurs savoir-faire sur leurs habitations.
Côté rue, nous apercevons une lucarne en zinc finement travaillée. Les outils emblématiques du couvreur (le marteau et l'enclumette) figurent sur le pan gauche de la toiture.
En avril 1945, le docteur Morin fut déporté et trouva la mort lors du massacre du Gardelegen en Allemagne. Il fut l'un des cinq derniers martyrs de Joué-lès-Tours durant la Seconde Guerre mondiale.

12 **Le Temps Machine**
De 1776 à 1930, l'actuel parking accueillait le deuxième cimetière de la ville, déménagé ensuite sur le site actuel de la Rabière (le premier cimetière se situait autour de l'ancienne église et a été fermé suite à l'ordonnance royale du 10 mars 1776 changeant la réglementation de la police des inhumations). C'est dans ce cimetière qu'avait été déplacée la stèle aujourd'hui exposée dans l'Eglise Saint-Pierre Saint-Paul. Elle représente, dans un arc orné de fleurons, un ecclésiastique reconnaissable à sa tonsure, son aube et son étole.

13 **La classe musée – Maison du jumelage**
Cette classe fut aménagée dans la première école publique de garçons de Joué-lès-Tours construite en 1896. Installée dans un bâtiment de l'actuelle école République-Liberté, elle rappelle l'école de la IIIème République (mobiliers, objets, ouvrages).

14 **Le commissariat**
Le bâtiment de l'actuel commissariat de police était jusqu'en 1976 celui de la mairie. En 1843, le conseil municipal décide de bâtir la 1ere véritable mairie de Joué-lès-Tours, construite en 1848. Elle comprend alors un local pour servir de prison. En 1909, la mairie est surélevée d'un étage pour l'agrandir.

15 **La Pharmacie**
1ère Pharmacie de Joué-lès-Tours : La pharmacie tenue par Monsieur PROUST à la suite de Madame FONTENEAU-DE-LAUNAY est certainement la première à avoir ouvert ses portes à Joué-lès-Tours dans les années 1930

16 **La Mairie**

PARCOURS DU PATRIMOINE JOCONDIEN

Découvrir ou redécouvrir des sites remarquables de notre cœur de ville

www.jouelestours.fr facebook.com/jouelestours instagram.com/jouelestours

Ville de Joué lès-Tours

Parcours élaboré par les membres du conseil de quartier Joué Centre, en collaboration avec la Ville de Joué-lès-Tours



VILLE DE JOUÉ-LÈS-TOURS
Hôtel de Ville - Parvis Raymond-LORY
CS 50108 - 37301 Joué-lès-Tours Cedex